盛京時報
晨刊
今日一大張半

廬山西南側敵軍 難支猛攻已退却
日軍佔領東孤嶺後仍南進

【○○二十七日電】自二十七日拂曉來一齊開始行動向廬山西南側牛頭山尖山戰線猛烈進攻之田中及園田兩部隊、於砲兵掩護射擊之下前進、隨處展開壯烈之陣地戰、園田部隊一部、於牛頭山附近高地、與主力部隊、分兵而進、攀登峻險山地、攻擊山腰構築無數陣地之敵軍、是役、日軍或綫草攀岩、步履小心翼翼、雖敵軍機關槍與小槍、隔谷猛射、猶力進不怠、或迂迴高地、進衝敵處、苦難戰鬥、實非吾人所能想像者、此間、日本○砲及○○砲、集中砲火於敵方主要陣地、海軍機亦與地上部隊採取緊密連絡、對敵主要陣地、加以猛烈炸擊、敵方大部隊、雖頑强抵抗、終莫能支、已棄其陣地、開始退却、【○○基地廿七日電】與新銳部隊合併士氣更爲昂揚之飯塚、島海、山田、八隅各部隊、現與挾南潯鐵路南下進擊之○○部隊呼應、由星子西南方、如怒濤之勢、向德安繼續猛進擊、午前十一時與由東孤嶺抵抗之頑敵激戰後、至午後二時許、遂將該地一帶完全佔領、而奏凱歌、全部隊更由○○街道南進中、

在○○方面 敵軍防備狀況

【○○廿七日電】○○方面之敵、以李漢魂所率之第百五十五師爲始、將五十九、九十、百九十、九十一各師在第二線布陣、目下李辞岳張發奎在南昌當前線防衛指揮、南潯鐵路南側敵陣地、亘過去數十日、施以堅固的裝備、將路線及枕木等全部拆毀、以此構築抵抗野砲彈之堅牢的掩蓋陣地、主張不退一步、據俘虜所談、敵兵給與朝夕二食、晝間僅留警戒兵、主隊潜寐、夜間交替、兵帶有手榴彈二枚、進至陣地前五六米許而退走、師團均有廿七名許之蘇聯軍顧問、服裝亦裝黨軍將校服、乘馬或徒步、有時與黨軍將校在第一線巡視云、

漢口進擊江北部隊 開到二郎廟等線
六安霍山要衝陷落在即

【○○廿七日電】漢口進擊江北部隊之戰鬭、廿七日上午十時半已達到六安東北十二華里之地點、又他之一部、於同日日沒頃開到六安南方約十五華里之二郎廟及共南方約六華里之咸家橋之線、於指顧之間望見大別山之敵據點云、【某地廿七日電】揚子江北岸日軍之主力、繼先鋒部隊之後、廿七日拂曉、對金橋(廬州西方九十里)及共南方椿樹橋、孫家橋、節家橋相連之線、一齊開始行動、於是漢口進擊戰開幕矣、敵軍爲阻止日軍進擊、極力破壞道路、廬州、六安街道、殆已破壞、無有昔日之原形、然日軍亦努力修理道路、已告成功、冒百四十度之炎暑、以破竹之勢、蜂擁西進、六安及霍山而據點之陷落、已迫眉睫矣、

岩松部隊進擊 佔領多雲山高地

【黃梅廿七日電】佔領揚子江北岸敵軍據點黃梅後養精蓄銳之岩松左翼部隊、廿七日晨六時、猛攻黃梅北方約十八里大別山麓多雲山及排子山高地一帶天險要塞百五十、百八十八兩師等四師人敵軍、將共擊潰、上午九時廿分、佔領該地、敵棄屍約五百具、

防衛武漢之黨軍 總兵力達七八十萬

【香港廿八日電】日軍攻略九江、瑞昌、黃梅、已漸突入敵之武漢防衛外線地帶、而展開一大本格的攻防戰、綜合到達該地情報、華軍之陣容、分下列三區=一、武漢衛戍區、(武漢三鎭及共近鄉)、總司令陳誠、二、第八戰區、(湖北東部及由河南東南部、至安徽省境、長江岸一帶)、總司令李宗仁、副司令白崇禧、三、第九戰區、(衛戍區不在內、湖北省東部一帶)、總司令誠兼任、副司令萬燿煌、更爲防衛南昌、任張發奎爲總司令、熊式輝爲副司令、設第七戰區、與第九戰區共同作戰、而華側外線防禦之決戰、點爲長江北岸、於大別山脈、南岸爲湖北及、江西省境山嶽地帶作戰、設此兩地帶敗戰時、則一舉向武勝關、麻城、黃岡、鄂城、通山退却至內線陣地、而整備陣容最近兵力之配置如下、

一、第八戰區、江西軍第七、卅一、四十八之三軍、九個師主力、更加徐源泉之第十軍三個師、楊森之第三十軍三個師、孫震之第四十一軍三個師、盧漢之雲南軍三個師、約二十四萬、

二、第七、九兩戰區、以廣東軍爲主力、與奇井之第四軍二個師、李漢魂之六十四軍三個師、葉肇之六十六軍三個師、李温珩之第七十六軍二個師、羅卓英之第十八軍三個師、薛岳之第五軍二個師、萬燿煌之第廿六軍二個師、合計約廿萬、於防衛武漢外線敵之兵力爲四十四萬、更加入內線及京漢沿線集中之中央軍、總兵力約爲七八十萬云、

【上海二十七日電】武漢三鎭陷落、已成爲時間問題、黨部側似亦爲難免此事、且蔣介石由於從前之聲明及國內複雜情勢、不得已成爲死守武漢之犧牲、故以雜軍配置於日本軍攻擊之前面、以湖北省南部之第五戰區(總司令白崇喜)及最近決定之湖南省黨部、江西省西部爲中心、目下大事構築防禦陣地、據最近之情報、兩戰區中之敵防衛軍之兵力、第五戰區廿一個軍四十餘個師、第九戰區二十餘個軍、均十個師、合計約有九十個師、其兵約達五十五萬、

德安東西北 敵集中兵力

【○○基地廿七日電】據空中偵察、德安防衛之第一線、被日軍一舉擊破、敵甚狼狽、修理前自己破壞之橋梁、於德安東西北三方之馬廻嶺、黃老門、五台嶺方面陣地、爲阻止日軍之進擊、在該方面陸續增加兵力云、

日軍在小丹陽 殲滅敵遊擊隊

【○○廿七日電】華軍以共所謂遊擊戰術、攪亂江蘇省西南部日軍佔領地域、而集結於太平東方五里之小丹陽、日軍石井及鈴木等部隊、自廿日夜、開始向小丹陽總攻擊、於廿六日夜、完全包圍該地、繼由飛行隊之轟炸、而大舉殲滅、與以打擊甚巨云、

黨軍拚命防備陽新 陳誠出馬督勵前線

【香港廿八日電】據華方消息云、佔領瑞昌之日軍長江南岸進擊部隊、更繼續猛進、已進擊湖北省內、並迫至爲敵之前線要地之陽新、中國側現向共前線、續續派送援兵、拚命防備、

【上海廿八日電】據確報、漢口防衛軍總指揮陳誠、親自出馬江南戰線重要據點陽新、擬阻止進攻之日本軍、督勵麾下四十七個師、策劃必死之防衛、

"庶幾和平的解決" 西門演說捷克案

【拉那克=蘇格蘭=廿七日電】西門英藏相、廿七日午後、於拉那克政治集會、關於捷克問題、闡明英國政府之外交方針、致重大演說、首謂『英國外交之基調、積極的平和政策也』、次謂『英國政府、對於捷克問題之態度』、曾於三月廿四日張伯倫首相於下院之演說、已適確表示、該演說至今日、仍爲有效而無何等附加修正之點、鑑於一旦戰爭爆發、反響如何、實難預測、余訴諸歐洲理性與有節度之諸勢力、而切望對於捷克問題、出以公平之和平的解決、英政府爲斡旋者、雖派遣蘭錫曼卿、但該氏非英府之代表者、實爲全世界正義與平和友朋之代表而活動云、(註)三月廿四日張伯倫首相之演說、涉及德奧合邦後之中歐情勢、雖不予捷克援助之保障、設一旦戰爭勃發、必不免捲入旋渦、而英政府披瀝其決意云、

歐亞航空公司 亦中止港漢線

【香港廿八日電】中國航空公司、鑑於日前之達克拉斯機不時降落事件、現已中止香港=重慶間航空路、繼續歐亞航空公司亦已決定由廿八日起中止香港=漢口線、如斯香港=漢口間之聯絡、與粵漢線之不通同時、益爲困難云、

在上海右翼青年等 發起驅逐共黨運動
蔣憂慮影響國共關係派王努力懷柔

【上海廿七日電】據可靠消息稱、國民黨內右翼的傾向之青年層、一般多高唱驅逐共產黨再建國民黨之聲浪、彼等最近曾向蔣介石建議、因未被採納、並受不得有過激言動之訓戒、遂皆抱不滿之意、乃以上海方面之青年層爲中心、糾合同志、計畫欲發起一驅逐共產党之大運動、該運動在上海、蔣蔣直系諜報機關、立刻通報中央、蔣介石對此從天落下之問題、非常驚悸、深恐因此影響現下微妙之國共關係以及今後之抗戰力、故將該問題秘密處理、並爲從速解決、乃秘遣軍事委員會第一組長王菊裳赴上海、該王菊裳廿日在上海法租界內某處與反共派青年之中心人物連日依次會見、努力共懷柔工作、蔣介石對此青年運動之警戒、惟恐成爲展開將來反蔣運動之開端、故其如何處置、及今後之演變、殊堪注目云、

時評
共黨別動隊新四軍 藉口協蔣擬擴黨

漢口的危機、現已迫於眉睫、狼狽已達極點的蔣介石又有象無象的打起獵來、一面做着日本軍的彈垣、又對於狡滑戰術的遊擊戰、附有極悲哀的期待、仍然照例的說着大話、於是新編成的第四軍、也在漢口戰大舞台的一隅活動起來。

這第四軍、大體是蔣介石依着遊擊戰術、藉以攪亂日本軍後方、而以共產軍的第八路軍爲始、和蠢動之地方的土匪以及從第八路軍脫離出來的共產軍殘黨等、共同動員所編成的遊擊隊之一、乃是本年正月、在華中、華南秘密裡所編制了的別動隊、原來那不一定是蔣介石的救星、乃是共產黨、主着強化中國全面抗戰體形的波浪、在協力於蔣介石對日抗戰的形式下、作成擴大自已地盤的戰術。

新編的第四軍、普通略稱爲新四軍、乃是一九三四年當時葉挺、項英、陳毅、張鼎丞、鄧子恢、劉英、黃道、高俊享、周俊民等所領導的共產軍、原來是在朱德、毛澤東係、現在稱爲第八路軍的共產軍的主力、一九三四年十月捨了瑞金、敢行大向西遷之際、和這個主流、歸終竟未能行動一致、遂至分散而殘存在湖南、湖北、江西、浙江、福建、安徽、河南等地方、繼續着共產活動的人們、現在又把他們重新編制、稱爲新四軍、

新四軍大約有二萬乃至三萬人、但中國方面竟不客氣的大事宣傳、號稱共數十萬、目下分駐在江蘇、浙江、福建、江西、安徽、河南、湖南、湖北、廣東各地、他是共爲七個支隊、各支隊都是獨自活動的組織、主要的是以浙江、安徽、江蘇省境、福建、江西省境、由江西中南部、至廣東省境湖南江西省境爲中心、而在這一帶活躍着據稱他們的根據是置於江西省的南昌該軍現在的腦首部是個軍長=葉挺、副軍長=項英、參謀=張和逸、政治部主任=王勳等、在七個支隊裡、已很清楚分開了的是以下四個支隊、即=

第一支隊=以散在浙江、福建省境及福建省西部地帶的共產軍部隊所編制者、

第二支隊=是以散在江西、福建兩省境、及福建省內的共產軍部隊所編制者、

第三支隊=是以散在江蘇、浙江、安徽三省腹地的共產軍部隊所編制者、

第四支隊=是以散在江西、湖南、安徽省境的共產軍新隊所編制者、(一支隊的兵力號稱一萬乃至二萬)、

如此編制、乃是使其便於共產黨獨得的遊擊戰術、且在協力於對日戰爭的形式下、却巧妙的想要在華中、華南、來再建共產黨的黃金時代、支隊的兵數、原是想着逐時增加的、也可以把他看是山西、陝西方面主力共產軍=就是第八路軍的別動隊、他和第八路軍不同的地方、只是以支隊來編制、而支隊還取着獨立的戰鬪體形、並且他還以第八路軍爲中心、而和其他各地的遊擊隊、互相連絡響應、蔣介石當着編制這第二共產軍的時候、發送了很多武器彈藥、使共成爲强而有力的遊擊軍、固不待論、並且在這漢口陷落已迫目睫的當兒、他更期待這共黨土匪有所供獻、但是恐怕蔣介石的企圖只是企圖、新四軍總是要以增大自已的勢力來作主眼、所以常不絕的和地方軍中央軍發生衝突、連解除武裝的事、據說也不下三四次了、在這新四軍裡有六七十歲的老人和十二三歲的玩童、還號稱着甚麼『天下第一軍』掠奪暴行、竟幹些人披虎皮的行爲、現在再把這虎狼軍的首腦簡略的述之如下

葉挺=生於湖南省黃浦軍官學校畢業、一九二四年加入中國共產黨、在第一次國共合作時、活躍於張發奎之下、於北伐軍佔領武漢後、任第廿四師長、一九二九年國共分裂、遂與賀龍、朱德等、起了所謂南昌暴動、而組織革命委員會、但被張發奎及李培德所追擊、向南方逃走、佔領汕頭、同年秋、該地爲廣東軍所奪、逃遁於海豐陸豐地方、並於此建設中國最初蘇維埃政府、旋於十二月廣東地方政府成立之同時入廣、當被任命爲革命工農紅軍=即共產軍總司令、但屢被張發奎軍及廣東軍擊破、而以身脫難、共後他的所在、一時消息斷絕、等到這次中國事變、他又出現了、年約四十餘歲、

項英=生於湖北、係染匠出身、當一九二〇年中國共產黨結成、遂即入黨、歷經上海總商會組織部長、江蘇省共產黨中央委員、共產黨中央政治局員、一九三一年以中華蘇維埃設立委員而活躍於瑞金、於該政府成立之同時、身任共產黨中央執行委員會副主席、兼任勞動人民委員長及人民委員會副主席等職、一九三四年十月、共產黨放棄瑞金、踏入福建省邊境地方、而把散在該地的共產軍殘字部隊、再行編制、秘密活動、以至現在、

張雲逸=海南島生人、追隨孫文多年、奔走於國民革命、參加廣東爆炸隊、因而聞名於一九二四年、孫文北伐之役、曾任總司令部參謀、共時、遂入中國共產黨、大事活躍、當被譽爲是黨內遊擊戰術的大家、與葉挺統係軍官學校出身、年約四十餘歲、

王勳=共產軍裡的政治家、以文藝家而有名、於政治部秘書長王柏如、亦行加入共產黨以來乃一活動於政治方面多年的人、

"蘇聯軍異常無力 難以奪回張鼓峰"
遠東軍政治部長之報告

【京城廿七日電】據當地接蘇聯消息稱、蘇聯遠東軍政治部長裴、馬宰鮑夫中將、前向中央部曾報告張鼓峯事件之戰況、共內容如左、遠東軍司令官布留海爾元帥、對第二軍曾下命令、略謂於第二次最高蘇聯定例會議開會前、必須奪還張鼓峯等語、故我軍對該高地、雖再三猛攻、但情勢對蘇不利、日本軍不但非頑强固守陣地、且共砲兵異常正確、故蘇戰車部隊受苦、且蘇兵已陷於頗爲困難之狀態、而於蘇兵中、毫不得信賴、故政治部員、對此等嫌疑者、遂不得已乃以嚴刑處置、迄至現在、蘇方之損害爲三千三百名、如於此情勢、倘繼續戰鬪時、則不出數日、更必增至五千之損害云云、

兩院國境視察團

【東京廿七日電】貴衆兩院滿蘇國境視察議員團小山議長以下一行廿七名、廿七日午後十時卅五分由上野啓程經由羅津就渡滿之途、

德童子團出席茶會

【輕井澤廿八日電】在輕井澤滯在中之希特勒童子團、廿七日午後四時起出席近衛首相招待之茶會、

携財寶逃避國外 資本家見棄國府

【香港廿八日電】蔣政權最後據點武漢三鎭、陷於垂危命運、於是該地方中國事業家及由滬避難之資本家們、見棄蔣政權、陸續由漢口避難廣州、更携帶鉅額財寶、向海外逃避者、日見增加、據漢口來電、極力講求防止策、執意無有效果、最近招開華僑委員會、以嚴重取締資本家們之國外逃難云、

西門藏相演說 引起德方不滿

【柏林廿七日電】西門英藏相之演說、因直接以德國爲目標、故拿蒂斯黨方面、對該演說內容、深致不滿、尤以英國政府、對於史迭登黨生死之要求、仍不受共認識不足之態度、遂致拿蒂斯黨員、引爲忿懣之至者、西門藏相之演說、一般恐刺激捷克側强硬派之活動甚多、又自史迭登黨過去廿年間之自重視云、則對捷克政府及史迭登黨雙方、發出警告、實爲不當、但關於對德部分、措詞頗爲婉曲、因不澈底、然此演說、對捷克政府發出爲滿足史迭登黨側之要求、須取適當措置之警告云、

滿人指紋鑑識技術講習生募集

一、試驗日期　一、新京 康德五年九月一〇、十一日 午前九時開始　二、奉天 康德五年九月十五、十六日 午前九時開始　三、大連 康德五年九月十九、二十日 午前九時開始

一、試驗地址　一、新京中央警察學校　二、奉天大和警察署　三、大連警察署

一、受驗資格　能解日語之滿人自十八歲至二十三歲公學堂以上畢業者

一、試驗科目　默寫、算術、作文、口試、(筆記合格者施行檢查身體)

一、採用人員　七十五名

一、待遇　講習中每月以三十圓支給之

一、教習方法　爲使將來成爲技術人材約二個月間於警務司施行所必需之學術與有紀律之訓練然後配置於各省地方指紋管理局充當雇員

一、注意　受驗希望者須於志願書上添具最近半年以內四寸照片(半身者)一枚連同履歷書(自筆者)保證書各一份、至九月十日以前一併寄交新京治安部警務司刑事科　試驗當日須在午前八時三十分以前各自携帶自來水筆、或鉛筆到場　志願書、履歷書及保證書均須用美濃紙以滿文依左列格式塡寫提出之

志願書　(貼照片處)
玆敝於此次擬志願充當貴司之指紋技術員希於試驗之後蒙予錄取是爲至望此悉治安部警務司長
植田貢太郎鈞鑒
康德 年 月 日 志願人 某 某 (團)
籍貫 住址 某 某 年 月 日生

履歷書
學 職 歷
一、年 月 日 某地某某小學校入學
一、年 月 日 仝 畢業
一、年 月 日 某地某某中學校入學
一、年 月 日 仝 畢業
一、年 月 日 某地某某職業就職
賞 罰
一、年 月 日
康德 年 月 日 某 某 (團)

保證書
具保證書人 現住 省 縣
玆有 經治安部警務司錄用爲指紋技術員自錄用後確願於五年內不退職倘有無故告退或私行逃逸及有其他瀆職行爲等情事惟弊等是問謹具
康德 年 月 日 具保證書人

君欲食眞正最上等小麥粉 乎請購長城牌麵粉

敝社以最精良機械製造最上等小麥粉向來暢銷於遼西各城市今爲救濟麵慌起見乃晝夜加工製造各處主顧如欲成車批買因貨當感不足有時恐難如命但少數函購備家庭與商號自己食用少雖一二袋多則數拾百袋均可分與由火車零担運上極感便利緣長城牌壹等粉價每袋五、八六此價只限於溝帮子敝社院內交貨如往外城運費均由買主負担每袋運費約三四角倘欲函購請先滙款郵政轉賬錦州三三一號

溝帮子 長城製粉株式會社啓

濱江省葦河縣公署佈告

一九一八行財字第四八號ノ六

關於基本財產買收土地區域限期繳照領價之件

爲佈告事照得本縣依據國策以期產業開發之實現爰於本年八月一日組織成立村基本財產整理準備委員會同時召集地方法團及地方代表者開權買收土地會議業經一致表決通過在案共辦法擇要列左合行佈告週知凡在買收區域以內之業主迅速遵期來縣繳照以憑領價倘故意躲避而不繳照者逾期即按地主不在地辦法辦理將該項土地收回由縣管理勿謂言之不預也共各凜遵勿違爲要切切此佈　辦法及收買區域記

一、買收土地區域陳家蹚子(棋盤山上黃玉河子)第一區聚永河子北段黃花松甸子朝陽溝朝陽川等處第三區二十三里道西第四區鳳凰嶺陳寶山等處第五區大小亮珠河南崴子三區二十三里道東細鱗河北岸火石咀子驛馬河北等處二、評定地價

等級	熟地	二荒地	生荒地	等級	熟地	二荒地	生荒地
一等	四〇·〇〇圓	一八·〇〇圓	三·〇〇圓	三等	三〇·〇〇圓	八·〇〇圓	一·〇〇圓
二等	三五·〇〇圓	一六·〇〇圓	二·〇〇圓	四等	二五·〇〇圓	六·〇〇圓	

三、收繳契照期限自康德五年八月十日起至同年九月末日止

四、收繳契照機關所有買收域區以內現有地主應繳地照及關係書類務須在限期以內逕交本縣基本財產整理準備委員會驗收掣給執據發給地價時即憑前項執據領取

五、逾期繳驗契照處分在收買區域以內之地主不論居住縣內或縣外倘有故意躲避而不繳照者決定按照本署地主不在地辦法辦理之

六、如有繳光緒及宣統年間或淸字等契照與本署淸丈圖冊不相符者之契照另行處理之

滿洲國康德五年八月日

濱江省葦河縣公署縣長兼會長 蔡興吾

政府明年防疫工作 大加擴充整備

已核出新規預算四百八十万圓

【新京專電】保健司鑒於虎列拉及百斯篤等特殊傳染病之流行、謀以明年度爲期、對國內防疫陣大加擴充整備、核出新規預算總計四百八十萬圓、其內容如左、

一、於全國鐵沿線之主要地指定卄七處虎列拉患者收容所、及整備關於防疫設備、此經費約百萬圓、

一、對全國內人口達五萬以上之都市、新設傳染病隔離所、其半額由國庫補助、經費約九百萬圓、

一、對全國市縣旗整備防疫材料及傳染病治療費、三分之一由國庫支出、經費約二百五十五萬圓、

一、爲期對華北侵入虎列拉防疫之完璧、擴充山海關並古北口兩檢疫所、經費約廿萬圓、

爲體得滿日如一精神 選派愛護團員赴日本

保全鐵路促進沿線產業之開發、陸續進行可感活躍之鐵道愛護團、自創設以來、已五載於玆、現在鐵道及汽車兩沿線之愛護團數、爲四千數百團、團員在九百廿萬人以上、鐵道總局爲更謀愛護團之積極的整備並對團員透徹日滿如一之精神起見、決定在全滿愛護團員中選拔優秀者三十名、赴非常時下之日本各地視察、近日人選已畢、預定十月初旬即向日本出發云、

甘粕、和田兩氏 功績極顯著

【新京專電】因此次之異動經審査後榮轉之甘粕正彥氏、康德四年五月就任總務部長、迄至現在、氏對迅速擴大之協和會機構之整備運行上、有甚大努力並發揚與政府有表裏一体關係之政治的實踐組織体之協和會眞價、尤對分會組織網之擴大強化及民族協和之實踐曾傾以全力、對招來協和會發展時代之光榮重任上、最爲有名、目下爲滿洲國訪歐修好經濟使節團之副團長、跋涉於訪歐途上、歸任後仍爲審査役、爲該會發展起見、將負重要之職務、轉爲相同之審査役之和田監査部長、自該會創立以來、即立於指導的地位、於康德三年機構改革時就任爲監査部長、迄至現在、氏對會務之活動、極爲熱心、爲該會運動之日付役之功績良多、此次轉爲審査役、當更有一番驚人成就云、

大學高等兩教育科 新設置貸費制度

【新京專電】教育司大學教育科並高等教育科、以養成人材爲目的、定於由明年度設貸費制度、中等教育關係十三萬圓、大學教育關係八千圓、計算於明年度預算、而提出於主計處、貸費人員預定前者二千人、一人月額六圓、後者五十人、一人月額十五圓云、

對結核療養所 已要求設置費

【新京專電】由保健司調査全國肺結核患者之數、約有六萬人、對於此種療養機關、在滿鐵方面、前爲創業卅周年記念事業、曾急於在新京、奉天、大連、撫順、哈爾濱五都市開設結核療養所、而滿洲國側尙無此種施設之狀態、故保健司當局、滿感此種急設、以爲明年度新規事業、考案結核療養所新設、預算須二百五十萬圓、已向主計處要求、該療養所預定選全滿適當地點、分設四處云、

鐵道省觀光局攝製 〃鮮滿華之旅〃影片

鐵道省觀光局對於日滿支觀光基礎宣傳、此次定撮影『鮮滿華之旅』電影（音樂及放送附發聲版）、鐵道省觀光局加藤事務官以下同局員撮影技師等一行八名、已於本月十五日由東京出發、目下正於朝鮮各主要都市撮影中、卅一日朝鮮撮影終了而來奉、至九月五日約五日間之奉天滯在、將奉天驛浪速通大和旅館、大廣場、醫大、鐵道總局、及其他各工場、特急『亞細亞』等、並撫順露天掘、均收進鏡頭、直五日至十二日間、撮影哈爾濱、新京、大連等滿洲各地、並向華北方面、以山海關及承德爲始、至天津、北京、張家口、大同各都市、撮影終了後、規定十月卅一日歸京、該映畫內容、爲朝鮮篇、滿洲篇、華北篇、三卷、朝鮮篇爲鮮人之風俗、滿洲篇爲建設途上之狀態、華北篇爲以偉大文化之遺跡爲重點、故此種撮影大受各方面之期待、

熱河新惠縣 百斯篤流行

【承德專電】於新惠縣北部縣境羊姑子廟荒土南三棵樹北三棵樹附近、由八月中旬發生百斯篤、已死亡者達二十六名、因尙有蔓延之兆、省衞生科連絡新惠縣百篤監視所、赤峰隔離所、以及中央、而努力防疫工作焉、

首山橘中佐慰靈祭當日 中訓處決演習模擬戰

以本月卅一日在遼陽首山舉行軍神橘中佐慰靈祭爲機會、奉天陸軍中央訓練所、將日系軍官候補生約百名動員、卅一日在首山附近、照橘中佐戰死當時激戰一般体勢、舉行壯烈的一大攻擊戰演以使當日記念日更有意義、當該演習參加部隊、於眞井少將指揮下、三十日午前由奉天出發向首山行軍入夜間開始戰鬥演習、

青龍金融合作社 十月初着手設立

【承德專電】農者以國境地區之農耕資金融通爲目的之會、申請其設立認可中之靑龍縣金融合作社、近來已由經濟部認可、遂即於十月上旬着手設立準備云、

曲秉善氏略歷

【新京專電】爲滿人最初之部長就任本部、實踐部長之曲秉善氏、昭和四年卒業於滿洲醫大、大同元年六月民生部事務官同 理事官、康德四年七月、就任經濟部參事官、協和會中央本部委員、此次榮轉爲中央本部實踐部長云、

恒吉氏略歷

【新京專電】大同學院學監恒吉秀雄氏、明治十九年生於宮崎縣、昭和七年任 步兵大佐、歷任第十八聯隊中隊長、陸軍步兵學校教導 隊長 兼教官、第四十七聯隊長、台灣守備隊副官、關東軍副官、陸軍士官學校學生部長、名古屋聯隊區司令官等職、昭和十年待命、康德三年二月任大同學院學監、迄至現在云、

皆川氏略歷

【新京專電】協和會新總務部長皆川氏、山形縣人、大正九年卒業於東大德法科、暫時任事於滿鐵、未幾入司法省、歷任東京、盛岡、仙台各地方裁判所、檢事、大同元年入滿洲國、任總務廳秘書處長、以後歷任人事處長、錦州省總務廳長、文教部總務司長、民生部教育司長等要職、迄至現在止、

黃楚寶昨登台 極受顧曲家歡迎

名伶老生黃楚寶、繼金少山與素秋之後來奉出演於中央大戲院、該伶已於前日（廿七日）到奉、拜訪各方面、昨晚開始獻藝、前三天打泡戲目爲借東風、失街亭、瀋陽樓、因該伶昔年曾一度來奉、出演於游藝、成績極佳、故此次極受歡迎云、（寫眞即黃楚寶之戰樊城劇照）

滿鐵全般機構改革 決定暫時不實行

已經廿七日之董事會議決議

【大連專電】關於滿鐵華北事務局之職制改正、滿鐵對於全般的機構改革、銳意研究、廿七日滿鐵董事會議、亦提出該問題、而現在滿鐵全般機構改革、雖將斷行、但據情勢推移、有再不得已加以變更之情勢者在、故意見一致、以爲全般的改革、現在非其時期、滿鐵全般機構改革 決定暫 不實行、

【又電】關於滿鐵華北事務局之職制改正、滿鐵滿洲國之全般新情勢、爲順應對滿鐵之全般的機構改革 之需要、銳意研究、在廿 七日之董 事會議席上、提出該問題、席上松岡總裁談謂『現在我國處於戰 時体勢下、對華政策上以及戰爭之進行上、將來定有幾多變遷、現在雖斷行滿鐵全般之機構改革、而情勢之推移、或再有不得已而變更之情勢、關於全般的改革現在爲時尙早』之意見一致、（全董事會均表贊意）滿鐵全般之機構改革、決定暫不移諸實行、關於一方滿鐵爲應付此情勢、新京支社之擴充、奉天鐵道總局與大連本社支局、部、課等重複部門極力使其簡易化、此次以華北事務局新職制發表爲機會精算兩首腦部之兼務制、同時董事等往復新京奉天、以應付目前人的方面之新情勢、而確立滿鐵之實質的新佈制、至於全般的機構改革、可待將來實施云、

滿鐵華北事務局 職制改正已決定

【又電】爲華北交通會社母體之滿鐵華北事務局之職制改革、已略見內定、滿鐵於廿七日午前十時半、在星個浦總裁邸、經松岡總裁、大村、佐佐木兩副總裁、宇佐美顧問以下佐藤、中西、武部、平島、伊澤各理事出席之下、舉行董事會議、種種協議之結果、決定華北事務局新職制並與此隨同之重要人事、午後五時散會、然預定華北事務局新職制、於現在局長之下置次長二名增一採用一局九部制、各部部長之外、置次長一名云、

城內小火警

城內警察署管界、大東門裡南華行胡同門牌十九號院內門房西頭第一家、住戶某、於廿七日午后十時許、因紙烟頭餘火起火、幸經同院人等撲滅、結果燒被褥等物、損十餘元、開事主右手腕燒有輕傷云、

第七次奉省田徑賽選手權大會 滿體選手詮衡競技大會 昨日盛大舉行

第七次全奉天省田徑賽選手權大會兼第七次滿洲國體育大會派遣選手詮衡競技會、當於昨日（二十八日）午前九時許假國際運動場盛大舉行開幕、是日午前天氣雖屬陰雨、但前往參加之人等、仍極踴躍、除省內各市縣之滿日選手二百餘衆外、各界參觀者頗極衆多、於選手入場後、由總務致開會宣言、次由各地、代表選手等於滿日兩國國歌合唱聲中舉行國旗揭揚、再次爲竹內理事長之致開會辭、柴田審判長注意之指示、於前澤邦輔指揮中、當即開始建國體操後、即行賡續開始運動、於徑賽田賽 終了後、時已午後四時許矣、稍事休息後、即於四時三十分許由各選手集合之下、由會長發表成績並授與獎狀、繼由總幹事高尾善一發表代表選手後、於國旗降下萬歲三唱中、當即閉幕云、

『寫眞』（上）爲各地選手入場式、（中圓）溫桂貞擲鐵球、（中）百米競賽、（下）選手溫桂貞、傅宏敏、楊學陵、關成英（自右而左）

產業五年計畫遂行與 滿人技術工養成

（在工業懇談會 關口工學博士談）

依滿洲國之招聘、關于滿人技術工養成問題、爲滿洲之實際狀況視察之起見、抵奉之工業大學教授關口博士、廿七日午後七時半出席於大和旅館之工業者懇話會、關于技術工問題、述所感、關口博士、別於日本秋田縣、俱與限部博士、經營日滿技術工養成所、故該談話當於滿洲國產業五年計畫之時、爲頗重視、玆揭出該談話之要項如左、

今日關于滿洲工業教育、視察各所之工場、就職工養成上、得種種之認識、對工場主各位表感謝之意、今日滿洲工業界之重要點爲生產擴充之辦法、故工場主各位對技術工養成、有最關心、以適切的工業致育謀技術工之養成、爲頗必要事、而技術家養成之程度、有種種高度者爲大學程度又高工、中等、各種工業學校等均係技術養成機關、然刻下滿洲之問題、存緊急滿人職工之養成、指導工人而謀能率增進爲急務、該種類之職工技術、要至急也、

査工場從事員中有二種、一從事單一之工作、專任一技術之工作、假令如旋盤工、爲其一、第二爲多能職工、不但一專門技術、對或種之範圍工作均爲可能者、是等二種之工人謀速成的養成之途如何、鑑現下之滿洲事情、該滿洲單位、考察養成之辦法、二種中以何爲急急、今日之問題多能職工之養成、爲急、

日本內關于特殊職工養成在東京有中學卒業者收容之技術機關卒業後得爲日給一圓七○錢乃至一圓八○錢級之工人、該級之熟練之指導爲最適當、熟練工之混入、已對工場全般與好影響、自使促進技術之進步、

又職工之單一化的養成、雖非熟練工作依或期間之養成、得一定成績、

觀歐洲大戰當時之例德國關于專門的部分職工之養成、企圖女子之育成、得四○%之養成、

於滿洲國之狀態、職工之滿人工費、比日本內地之狀況、無大差、倘加熟練工謀指導之時、全體之計算能率必然呈漲起、依日本內工場之例、加高級熟練工之時、工場能率、二成乃至二成五 分之增 加爲通例、該事實依小工場之實驗結果、爲立證、此種中堅職工之獲得、對滿洲 工場之 改良進步、利益不少也、

德國之一工場、關于社員養成、單純六個月、中堅三年爲限度、常努職工人能率之向上進步、對工業經驗多之外國工場然、新興工業地之技術家養成問題洵爲深刻也、

滿洲亦關于是等之點、要研究也、

又工人養成之場合、工人之適性發見、爲最重要之問題、隨適性、決定工人之方向爲技術工養成上之關心事也、又單不但技術更附與精神訓練、爲頗必要、（未完）

濱江省巴彥縣佈告 巴行拓第一四四號之二

關於招墾地整備地區內不在地主處理之件

爲佈告事案查本縣招墾地整備地區內地照繳送限定於康德五年三月十日其後因地區邊界變更之故緩至五月廿日爲止迭經督促而未遵期繳送者尙屬有之現在繳照早經逾期對與未經繳送者各地主本署已按地主不在地由縣管理補發新照其未遵期繳送之舊照自應依限失效關於招墾地整備規程業經本縣五月廿八日公報登載在案除分行外合亟佈告仰爾民衆一體知照切切此佈

買收土地區域

第一移民區 黃泥河子靑窩堡金家窪子白永太溝木橛房子龍泉河東溝東寶寶山龍泉山鹿角嶺楊鹿嶺花鹿城廠葦河崗寶保山邵家店門面山朱大房子小津河小津河三五屯東西慕家泉子溝新立屯半截崗朝陽堡姜家崗老爺嶺東連珠山西連珠山老石廠黑山蔣福屯亂營子山口屯四合店小緒崗等屯

第二移民區 靑頂子山雙牙山苗家店劉小舖石廠屯王鴻章屯黑山太陽溝馬架店葛家店老道溝雙龍山孔家屯西屯萬寶山五雲觀於窩堡西萬發屯等屯

康德五年八月 日

濱江省巴彥縣長兼巴彥縣招墾地整備委員會委員長 王興義

民事 刑事 登記 各種呈報 代書 全勝社 藤原長五郎

奉天木曾町十番地 電話（2）四五五一番

聲明滙票遺失作廢

敬啓者鄙人於康德五年七月十五日由瀋陽交通銀行照付瀋字第十七號王永信名下聯銀券伍拾元玆因途中不愼將滙票遺失嗣後該票無論落在何人手中槪作廢紙除具保領取外特此登報聲明

奉天城內有威洋行 王文卿謹啓

本報牡丹江分社啓事

敬啓者鄙分社自成立以來荷蒙各界援導並愛讀本報諸公歡迎擁護玫敝社報務推銷及廣告募集等事宜以往皆獲有良好成績此不勝銘感者也敝社鑒及前屬瑞記煤廠賑房房舍狹窄諸多遺憾爲謀擴充業務便利各界對本報事務連絡起見現已遷移於新市街東一條路紫雲街松柏木廠對過新舍辦公爲希愛讀者早睹新聞今後努力提前配送倘報差隨意積押滯留希閱戶函知本社立即補發同時並希愛讀本報諸公倍舊賜顧時賜南針俾達成新聞事業之使命如有訂閱本報或刊登廣告者請至本社新址面洽或函商無任歡迎之至恐未週知特此聲明希各界注意是幸

社址東一條路紫雲街路北

盛京時報分社社長 宿書雲謹啓

學生募集廣告

一、募集人員

土木學科 約三十名

建築學科 約二十五名

電氣學科 約三十名

機械學科 約三十名

應用化學科 約二十五名

採鑛冶金學科 約四十名

（各科均含有日人學生約五名）

二、試驗期日

滿人 自十一月九日起三日間

日人 自一月十日起三日間

三、試驗地 哈爾濱 奉天

（日人學生全在哈爾濱）

四、願書受付

康德五年十月末日以前爲限其他詳章附郵票二分向本學函索即寄（願書用紙等統由本學發寄）

康德五年八月

哈爾濱工業大學

哈爾濱南崗公司街一二三號 電二四七五 四〇二〇

哈爾濱醫科大學招生廣告

一、招收學生數 預定七〇名

一、應招資格 國民高等學校畢業者或有同等以上學力者

一、報名手續 入學志願者須向本校索取入學願書、履歷書、身分証明書、成績証明書、性行調査書、一切用紙依式繕寫後並附所管警察署長之身元証明書最近二寸半身脫帽像片暨修業學校長發行之畢業證明書送繳本校報名但無畢業証明書者可於入學日期以前提交有畢業希望之証明書亦可

一、報名費 國幣拾圓

一、試驗地 哈爾濱、奉天、吉林、

一、試驗科目 物理『磁氣、電氣除外』無機化學代數、平面幾何、算術、日本語、國文、（作文）口頭試問

一、報名截止日期 康德五年九月二十五日

一、試驗日期 康德五年十月四日五日六日皆自午前九時

一、成績發表日期 康德五年十月二十五日正午

一、入學日期 康德六年二月五日

一、注意 應試者務須携帶受驗票出場應試屆試驗時刻不書到場者則失應試資格已經指定之試驗地不得變更應試者於當日各自携帶鉛筆、小刀、三角尺、鋼筆、象皮、墨水等臨場惟試驗用紙由本校發給

一、在學中諸費概算授業料年國幣六十圓實習費年國幣四十圓校友會入會費一圓外年國幣三圓制服費約二十三圓帽子約三圓

一、報名處 哈爾濱醫科大學

一、校址 哈爾濱南崗大直街

哈爾濱醫科大學

穆稜縣公署佈告

關於移民區域土地買收並希速將地照送縣之件[illegible]

我滿洲帝國地大物博沃土遍野惟以民智幼稚不知[illegible]利棄於地殊爲可惜茲我政府基於日滿不可分之關係[illegible]安確立國防安定相互提攜共存共榮爲目的而承友[illegible]內治堅實之日本農民及朝鮮農民移入我國藉以開發產業[illegible]實現王道樂土達成五族協和現於本縣公署內成立招墾地整備委員會及地價協定協議會根據政府之計畫已於七月十七日十八日正式開會關於移民地域及地價再四考究選定左列各地區及決定左列地價由滿洲拓植公社及滿鮮拓植股份有限公司以公平地價收買之將來日本農業移民及朝鮮農業移民入植以後必與原住民族同等待遇所有農民務希照常度日努力耕種生活安定絕無影響仰各民戶善體斯意解出疑念按照左開辦理細則於既定期間內將地照及關係文件提交本署以便鑑定後按等級發價如至期不將地照提出或推延自悞者即照地主不在辦法沒收其土地由本署代爲經營合亟佈告俾衆週知切勿觀望自悞此佈

康德五年七月 牡丹江省穆稜縣 縣長 袁慶澤

計開

一、買收區域 1、日本移民買收區域馬橋河地區麻山奎山地區 2 朝鮮移民買收區域亮子河地區梨樹鎭地區（鳳山屯城塲屯白草溝地區（白草溝八面通）穆稜地區（孤榆樹扣河溝[illegible]河三岔屯泉眼屯）二、地價 及地目等級（1）地價 1、旱田熟地一等地每晌國幣七拾五圓 二等地〃〃六拾五圓 三等地〃〃五拾五圓 2 二荒地一等地每晌國幣貳拾五圓 二等地〃〃貳拾圓 三等地〃〃拾五圓（3）荒地一等地每晌國幣八圓 二等地〃〃四圓（4）水田熟地一等地每晌國幣九拾七圓五角整 二等地〃〃八拾四圓五角整 三等地〃〃七拾壹圓五角整（2）地目等級於現地決定政府及關係者立會協議 三、地照提出期限及辦理細則（1）地照提出期限自康德五年八月一日至康德五年八月三十一日（2）縣內地主於上記期限內將所持之地照經由所管街村屯長提交於縣公署行政科、即時發給收據將來持該收據向滿洲拓植公社及滿鮮拓植公司領價（3）縣外地主記明現住地址將所持之地照掛號郵至本縣公署收到後添付收據寄同本人領價時如欲採用上記辦法亦可 四、地價支拂期日及支拂塲所（1）地價支拂期日康德五年九月拾日以降（2）支拂塲所 1、滿拓下城子林口（勃利縣）2、鮮拓梨樹鎭八面通穆稜站 五、逾期地照不提出者之處理逾期不提出地照者均認爲不在地主由縣公署按照不在地主土地辦法處理之 六、如有地照紛失或其他糾轕時務須向縣聲明由縣公署爲之解決

奉天商工銀行

本店……奉天城內軍署街

十間房支店……奉天商埠地廿三經路

商埠地支店……奉天商埠地馬路灣東

平安通支店……奉天平安通十三番地

哈爾濱支店……哈爾濱道外正陽八道街

鞍山支店……鞍山北二條町七番地

存款	定期•活期•通知•特別活期•各項存款
放款	不動產抵押•商品抵押•貼現•等放款
匯兌	國內國外電滙票滙
其他	代收款項及其他一般銀行業務

瀋陽中國銀行

存款	定期 活期 存款利息優厚手續[illegible]
匯款	電滙票滙信滙 國內外各埠均可通滙
放款	抵押放款貼現放款
其他業務	進出口押滙代理收付事項

城內行電話號碼 四、二〇三一（五） 四、二六一七 四、三二五三 營業專用

南滿站辦事處 電話號碼 三、四四一八（二） 三、四四一〇

瀋陽繪圖事務所

奉天警察廳許可 辦理一切繪圖事件

奉天大西城門裡 電話四二七五二號

偉大的秋

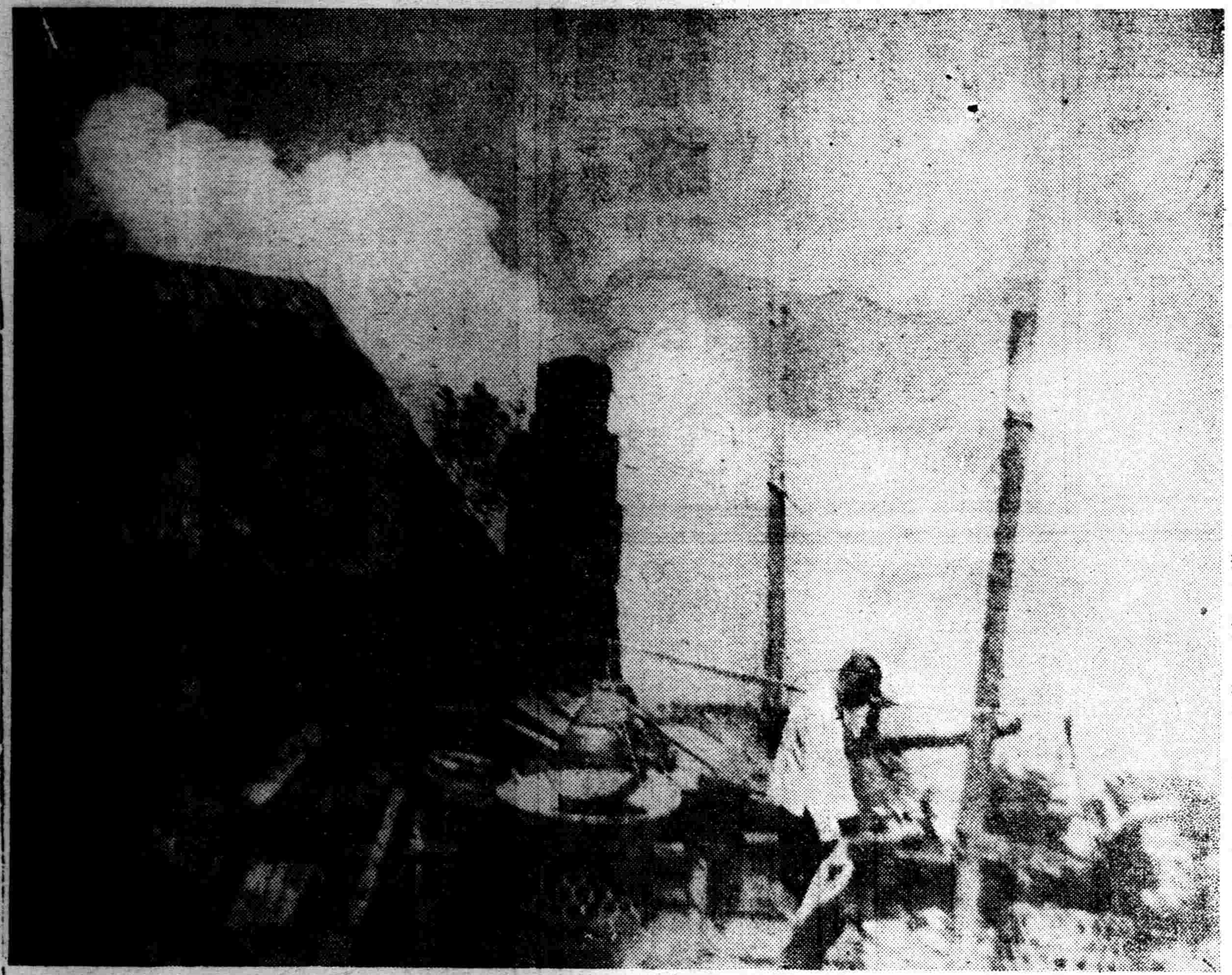

蒼空

秋、偉大的秋、悄悄地、從夏季的尾巴走下來、來在人間的懷抱、

浮蕩着幾片白雲、變幻自然的豐姿、偶而、一陣涼快的風吹來、會滑走了他的影子、

最是點綴秋天偉大的收穫的意義的、當是我們的大地、看呵、苞米挺着英雄好漢的肩膀兒、傑出在成群的穀子棵中、粗而大的苞米穗兒、披拂着朱色的絨花、嬌媚媚地對着秋陽、當人們走過這地頭時、該會說出不同的贊美話、

園圃裡、倭瓜肥了、甜瓜綠了、茄子成了、農人們順壠摘下他心血的結晶時、應許是在會心的笑了、

從鄉村到城市的道途上、有些人們、把秋天園圃的收穫、担着走來——偉大的人們呵、他們是、城市裡菜食的天使、

自然、那其間、行路的人們裡、也有的是、把城市的產品、担向鄉下去、在他們兩隻竹筐裡、盛着他們一家的衣食、盛着他們滿心的希望、這、和穿洋服走着核計他們心事的路子的人、又有什麼兩樣呢？到農村去、是的、秋天是農村的繁忙時代、秋天農村的草房裡、只有看家做飯的女人、連孩子也、下地拾穗了、去那忙兒會使令勁担筐小販、感的到謎不景氣、

假如、我們有匹馬的話、那幸福了、從南地到北地、看看豆子看看高粱、看看農人的割地、飽吸着大自然的秋色——正有如一個古代童話裡有趣的人、

有趣嗎

不應該說是詩人、他們將整個的人生線條、融和在秋的自然景色裡、柳下、湖邊、田畝、長堤上、都有他們的踪跡、雖然我們不是詩人、但划舟在長滔湖中、將也能吟出『落霞與孤鶩齊飛、秋水共長天一色』的文縐縐地古調兒的文句、

秋、偉大的秋、蘊藏着無盡藏的風味——那是人生的、自然的、靈感的精粹呵、牠已經來在人間的懷抱了、

（牧之）

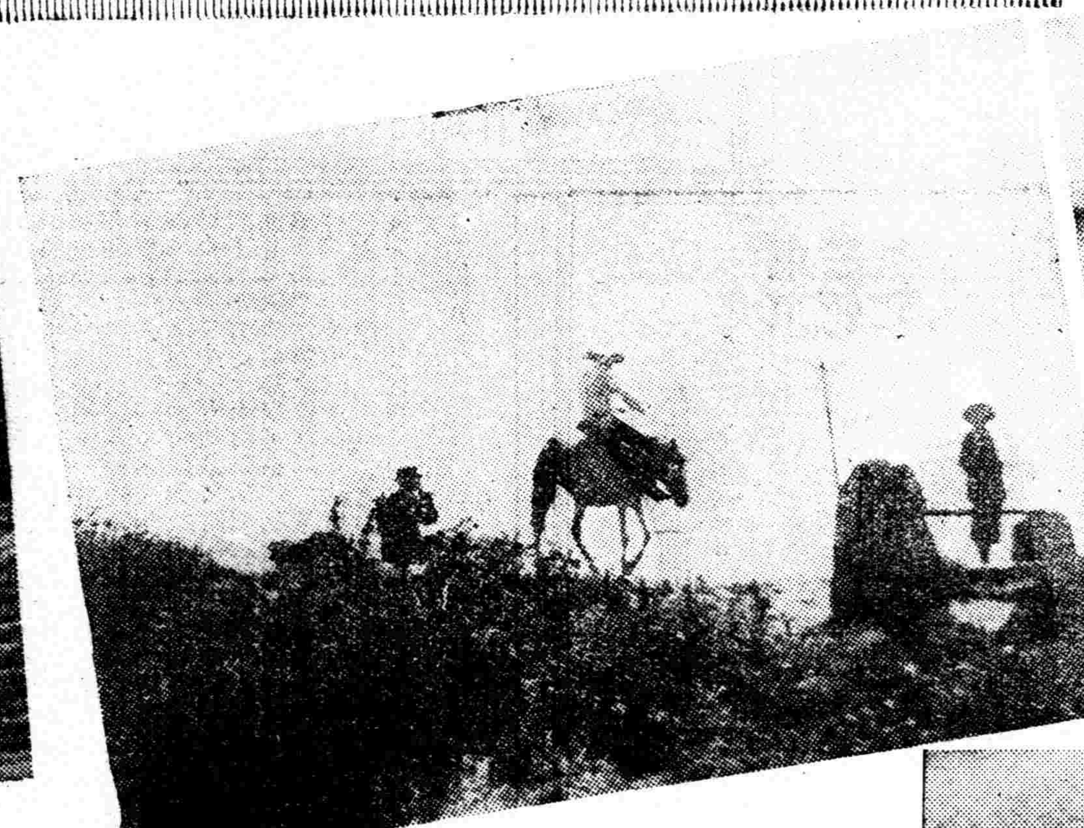

世界名作家剪影

莎士比亞 （牧之） （二）

莎士比亞

莎士比亞(William Shakespeare)——一五六四…一六一六——他不但是英吉利的戲曲家、還是世界的詩人、一五六四年四月二十三日、生於艾潘河上的 Stratford 村、他僅受過小學敎育、十三歲時、父親營商失利、他即廢學、十八歲、和年長他八歲的農家姑娘 Anne Hathaway（一五五六——一六二三）結了婚、翌年、舉一女、二年後、復舉双生兒、但結婚生活、對於他似未有幸福、以後、他離了鄉里和家族爲伶人、代劇場修改古曲、此後二十餘年間、遂自已寫成佳作三十五篇、一五九九年、格羅布戲院(Globe theatre)成立、他也曾入股做股東、而且、時常獻藝於依麗薩伯女王前、一六〇三年、詹姆士一世即位、賜其班以『御從』(Kings Servants)稱號、從此氏名遂大震於英倫三島、一六〇一年、喪父喪子、一六〇五年、又喪母喪弟、他的大悲劇、就在這時作的、綜計他從二十六歲時起、執筆作劇本、約二十三年、計創作長詩兩篇、十四行詩百五十四篇、悲喜劇三十七種、一六一一年、退隱回到故鄉去度其紳士的林下生活、在一六一六年四月二十三日、於人們尊敬和悼惜聲中、長辭人間、享年五十二歲、葬在威斯特敏斯達寺院裡、即以他手著的四行詩句、作爲墓銘、他的著名作品、被翻譯過來的有威尼斯商人、夏夜之夢、錯誤之喜劇、溫座爾的趣婦、漢姆列德、伯里克里、冬語、暴風、維娜與安多妮斯、琉克里斯、和短歌集等、日本已故去的坪內逍遙老博士、生前曾經完成翻譯莎翁全集巨作、是把莎士比亞整個面影介紹給東洋的第一個人、

下回是西萬蒂斯

南滿繙譯學會招生

○實習部…全滿最高…之專門日語研究學府
○函授部…全滿唯一之通信日語指導機關
○教授法 其親切已博定評從速養成繙譯士
○所在地 奉天南二經路南頭電(二)一七八八番
◇…簡章函索附郵票四分即寄…◇

奉天市瀋陽日語學院
奉天協和日語學院 招生

級別 高級科 初級科 普通科
資格 高級科限舊制初中畢業 初級科普通科限舊制高小畢業或有同等學力者爲合格
學額 高級科初級科各二十名高初級科及普通科插班生各十名
報名 由即日起至月底止
考試 隨到隨試
校址 奉天工業區五馬路南三街
本校爲遠道學生便利計備有宿舍
另外詳細簡章函索附郵票二分即寄

康德五年度後期 招生 插班生 新生 廣告

一、商業部 第一學年(高小卒) 第二學年(以上學力者) 第三學年(初中卒) 第四學年(以上學力者)
二、鐵路日專部 A初中卒以上 B高小卒以上同等學力者
三、留學中學部（第一學年）公學堂卒
並有宿舍詳細簡章附郵票二分即寄

奉天東亞商工學校啓
址奉天大北邊門外大馬路南
附屬日本留學中學堂

日語教授 日滿書院招生
新班開學 九月一日

普通科 第一學期(初學者) 第二學期(四個月以上學修者) 第三學期(八個月以上學修者)
高等科前期(一個年以上學修者)目下開學中
簡 章函索即寄本院爲研究語學者便利計所有以上各班均可隨時免試插班入學
地 址奉天大西城門裡瀋陽縣胡同電(四)三三四六番
宿 舍本院爲遠道學員計備有宿舍

奉天日語學院招生

科別、高級科、專修科、初等科、
額數、各科均五十名、插班生二十五名、
開學、現已開學九月五日以前隨時入校
校址、奉天小西邊門外總站北鐵路局舊址
（備有詳章函索附二分即寄）

化痣散專治
雀斑

此藥專治雀斑汗斑風火疙疸酒刺薄皮癬面皮黑黃等症凡有患以上各症者速購此藥擦抹一袋即愈有改換艷容之功每袋國幣一元△外埠函購不加郵費

奉天小南關老爺廟前光明里十號 鶴春堂謹啓

招募汽車生徒
（負完全責任教授）

新學期每月一日、十五日
▲指導親切▲教育材料豐富
▲練習用汽車完全新型

學則奉贈
公認新京自動車學校
首都寬城子一匡街

奉天日語專門學院
（舊名奉天日語研究會）
奉天大北關財神廟胡同 電話四・三八六九號

新班開始 九月十五日
初等科 中等科 高等科 研究科 各科六個月修了
補習數學班 九月十五日
算術科 代數科 幾何科 講師 趙樂天先生
寄宿舍 在本學院內 經費學生自辦(一月約四圓)

•(各有簡章函索可也)•

四巴諾露

止痛 鎮靜 止咳 藥

鴉片 海洛英 嗎啡 麻藥中毒戒除

各埠有名药房分售

奉天小西關電車通 朝鮮商會出張所 電話(2)四〇四六

赤白毛染 大同 福祿 麗髮藥

效能

福祿藥力準確着色迅速更永不退色且色麗而光澤更無害於皮膚誠聖藥也

製造本舖奉天小西關 合資會社 大同藥房 滿洲國各地藥房均有出售

全滿歷史最古之專門店

金華號 大連市山縣通 電話(2)九〇四六·振替大連一五九八

大義商店 奉天中街路南 電話四-三四八六番

秋季襯衣流行色備齊 品優價廉 歡迎惠顧

無線電大特賣

受信機！擴聲機！

專門 製造 販賣 修理

凡由敝社售出之各種受信機擴聲機者均一律保險三年免費修理

電電型 城內指定販賣所

奉天鼓樓南大街路西十號

黎明電社

電話四·二四六三

招募汽車學生

○敝學校爲鑒於目下汽車運轉手人才之缺乏、與社會之需要、乃廣行募集練習學生、如願入學者、請即來校報名、甚爲容易、得獲免試之優遇、學成就職、機會不再、時日無多、請速爲要、

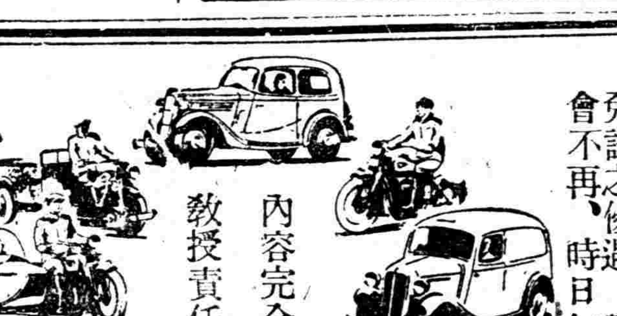

內容完全 教授責任

本校內容
一、滿人學生在學者三百餘名
一、實習車輛二十餘輛
一、一切實物模型設備完全
一、第一第二實習場廣大、
一、教室、宿舍之設備完善
一、教授滿人專任
一、使用之教科書爲滿文

○本校滿人畢業生就職於奉天交通公司者已超過百餘名
○創業以來之畢業者數達千餘均活躍於滿洲各地
○附設修理養成部、工作機器精密測器、特殊工具等設備、投資萬餘元故稱完善

歡迎參觀

國際自動車協會 滿洲指定學校 東亞自動車學院 奉天商埠地三經路八緯路 電話二-二四七九番

索簡章說明書（附郵票三分即寄）

代理 商標 關於 會社 組織 發明 一切 程序 意匠

事務所新京東五條通三番地取引所南對 電話三-五七七二番

前實業部商標局囑託 勤六位 景雲章 辦理士 中根齋

奉天辦公處 商埠地四經路二五實隆洋行 小西關大什字街西三益洋行 電話二-二九八八 二-二七三七

舒肝心胃丸

此藥係胃病良方。專治。食積。水積。氣積。血積。肉積。面積。茶寒。酒寒。脾虛。脾濕胃弱。胃炎。氣臌。肚大青筋。膨悶。脹飽。噎膈轉食。嘔吐滯水。時常打嗝。肝氣不舒。肝胃火盛。飲食强。或消化不良。或左右兩脇。攻上攻下。串氣疼停疼。腹有病塊。心腹硬痛。及日久。心口疼。肚痛酸。凡此種心疼。胃腕刺痛。等等諸症。無論老幼。腹弱服效能。平肝降火。開胃健脾。活瘀止痛。順氣去寒。開鬱化滯。散積消聚。利濕助化。强胃舒肝。凡係因氣因食所患肝胃各症。一服此丸。均能治之惟望患者。購買一試即知所言不虛謬耳。服法用法另有仿單。

每盒國幣壹元六盒四元五角

外埠函購郵費免收空函不郵

總發行奉天大南城門裡路東 新大陸藥房

驚人書籍

向各界誠懇介紹

增訂再版 各科常識問答叢書

當此炎暑。適值各校放假之期。而一般學者。多數爲解決秋季學業問題。一時苦無考試之參考書。敝店有鑒及此。特請名家細心蒐集。編著各科常識。內容完全採取問答体材。剪短補長。堪爲近代罕有之書本。凡我『仕』文官考試 中學教育試驗 學生投考指南『農』農林概要問答『工』化學理解礦物問答『商』商業經濟 社會。教育。仕農工商。各界無不應備一部。以作參考範本

▲各科常識是學生們自修的生力軍
▲各科常識是教師們備考的愛克司光！
▲各科常識是社會各界應需的模範南針！
▲各科常識是搜羅殆盡最適用的書中霸王！

（全書內容總目）

建國精神問答 日語問答 王道問答 農業學問答 商業學問答 經濟學問答 社會學問答 市政學問答 音樂問答 論理學問答 心理學問答 教育法令問答 教育學問答 文法問答 英文法問答 滿洲歷史問答 日本歷史問答 滿洲地理問答 日本地理問答 外國歷史問答 外國地理問答 自然地理問答 人文地理問答 經學問答 物理學問答 算術問答 三角問答 幾何問答 代數問答 植物問答 礦物問答 動物問答 生理學問答 化學問答 附錄

△發售（二）全書一千三百餘頁。分訂五大冊。約六十萬字。實价貳元 特价一元六角。外埠另加郵費二角二分（九月底止）（備有新書目錄函購附郵二分）振替奉天三七九八號

奉天中央書店版總代售處奉天鼓樓北 大東書局

新到各種

補帶機器

補各種膠皮外帶及掛花用

▲以及大宗▼

自轉車及部分品

批發零售價目低廉外埠函購發貨迅速

奉天大西邊門外路北

金龍自轉車行啟

電話 批發部（二）一八九八 （二）二七六〇 零賣部（二）二二五一 （二）二五六〇 撫順支店 二一八五八

治愈經血不調

賤內於四五年前即患經信不調期前期後多寡不等早止晚閉間且腹痛詢醫求藥開訊即行而終於罔效屢發屢重或生氣或飲食凉硬皆堪觸犯至康德三年以產女故勢更加劇腹痛尤甚上至心窩下至小腹滿藏病之條塊胸心脹悶四肢若燒白帶尤多白而轉黃纖淡紅腥臭不堪汗出身虛時冷時熱醫藥罔效敝以爲敝處地瘠時成醫淺乃赴安東省就各大西漢醫並時收集各方於安半載有餘耗金數百圓而病不加少依敝之環境對內之道義實屬盡盡並無代價實大失所望敝以爲命運多舛前生不德所致只可忍聽天命而待生死不料心誠天憐今春閱報竟有趙君鳴謝玉德堂之調經育生丸治愈其夫人與賤內同類之病敝以函購二盒續而服之皆奏奇效不想良醫束手成藥能將賤內之病治愈若削時念寶號之雅受恩莫忘故將詳由裁明報端一者表明謝意二者代爲同病者介紹良舟普渡苦海爲懷調經育生丸小盒裝廿付國幣四圓大盒裝四十付六元五角外埠函購加郵費二角玉德堂藥店在奉天大南關利長油坊胡同八號

鳴謝治愈痔漏病

寬甸縣公署任鴻年謹啟

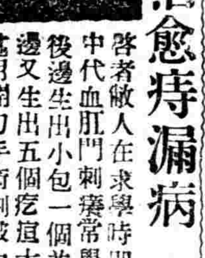

啓者敝人在求學時即常患大便乾燥中代血肛門刺癢常覺疼痛日後在肛門傍邊生出小包一個並未在意以後在左邊又生出五個疙瘩大小不一疼如針刺處用開刀手術割破內裏有硬管流出膿血很多刀口時封時破破時淋漓黃水各處醫治服用各藥未見如何功效在去年此病劇變肛門週圍腫脹破爛數塊在大便之時肛門疼連心臍坐臥疼痛行動困難屢用種種醫治療受盡各種痛苦花錢很多未收功效嗣經友人于君言伊內人患痔漏多年服奉天玉德堂藥店之滅痔除漏丸而得全愈永未復犯勸余購服此藥敝即購滅痔除漏丸一盒服後痛止破爛見小特有功效又購兩盒藥未服完病症全愈敝患此病十二年有餘永未斷醫治並無效果意想不到服用滅痔除漏丸廿多天病症除根可見醫藥治病收效如同熱湯潑雪之快敝感念靈藥治愈之德無以爲報於是患病始末及治愈後的像片啓登報端略申謝意並介紹男女痔漏便血患者速服此藥速脫苦海而復健康外埠患者購藥去信玉德堂藥店即妥滅痔除漏丸一小盒裝廿付國幣四元一大盒裝四十付國幣六元五角函購加郵費二角玉德堂藥店在奉天大南關大街上頭路東利長油坊胡同八號

鳴謝人公主嶺榮町一町目七番地 郭潤川謹啟

東京 篠原製作所最高級工作機

合名會社 藤田洋行 奉天浪速通

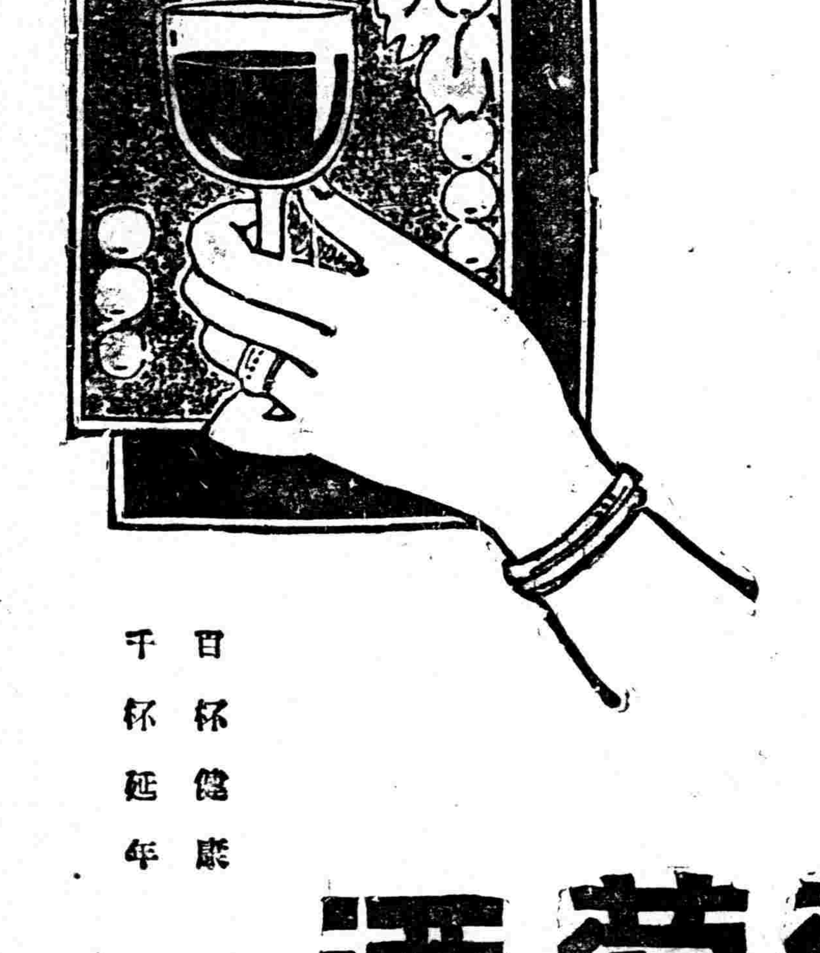

妻——郎君！倆的身體當加保養請倆每晨喝幾盃吧！

夫——是的我從此便要喝葡萄酒了

血强壯

赤玉牌葡萄酒

(13)

續招各處推銷員啟事

敝社爲售賣醫之露藥水會在大同報刊登招訂包銷人廣告年來甚著成效凡承銷人均足贍顧身家而患者亦漸多信仰今再續招名爲推銷員在開始時本社酌補現金一俟每人年得提成四五百元時再行停補凡在各縣鎮居住之人或商店不拘作爲副業專業均可担任請寄郵票八分即奉上簡章或參看大同報敝社長期廣告均可

再新藥醫之露到奉啟事

此藥原名醫痔露爲治痔便血之主藥此外凡四肢麻木腰腿疼痛秋瘟赤痢及婦女乾血癆病經閉鎖後抽筋白帶子宮瘤（即倒開花）兒童疹子回緊等病均有特效近在新京哈埠一帶痊活人命無算請我奉同鄉試用爲盼

定價二元一元

新京永春路七六號成記製藥社總經理 黃成埒啟

代理店奉天市內中街大德生藥房大南關人和堂藥局

→小兒疳病接踵而至

夏之期間

△主要症狀▽ 萎黃 痢疾 髮焦 消瘦 肚大 食積 吐瀉 脹滿 虛弱

疳病是小兒獨有的病、俗謂小痨病、小兒每年死於疳病者、實不可數計、

李氏小兒疳藥

出世疳病、才有救星

夏令的小兒、飲食稍不檢點、由食是盜滯、就轉到疳病、預防疳病要比防賊活還須加重、賊盜是搶人財物、疳病是小要人命的、本疳藥是疳病的大敵、是本兒的大救星、是暑令小兒的靈丹、六角堂漢醫李炳暢發明、定價每打三元、詳每袋四角、外埠函購、加郵費二角寄、細說明函索、附滿洲國郵票四分即水停

奉天大西邊門外 鴻育堂啟 滿電話二-三三五一號

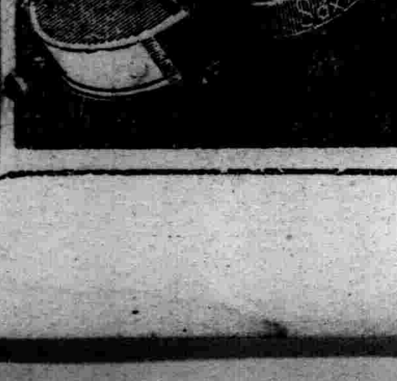

武田 家庭常備 刀傷良藥 如意膏 撒可喜龍

神皐雜俎

結婚 (擴音劇本)(上)　(竹如)

許多叫化在向知客人吃討聲
叫化甲—爾老大喜。給爾老道喜來大 爺賞給我點什麼
吃吧！
一早到現在還一點沒吃呢！
知客人—爾別向我道喜去去沒有那大功夫答對爾們！
叫化乙—今天是大喜日子叫化愈多子 孫也多我給爾老
念個喜歌吧…
知客人—快別念啦。眞討厭！快滾！
爾老幫幫吧
東家大喜呀……許多喧囂的聲音
知客人—別叫了啦。正在舉行婚禮呢。快別叫……儘聽爾們在叫啦賤種茶房注點意。別照顧不到丢了東西。
禮堂內正在奏着婚禮進行曲司儀 人在喊着—新郎新婦交換證物攝影。禮成的等聲音。賀客們的道喜聲。主人的應酬聲客人甲—恭喜恭喜。爾眞有福氣。
主人—大家都喜。
客人乙—新娘太漂亮了！一會兒得給我們倒酒。
主人—好。現成現成！
……大喜……

外面的叫化和知客人打起來了。
主人—怎回事別叫嚷。
知客人—這些東西太可惡了給他們幾個錢還不走。呆一會回來還要。我約嚇幾句就叫嚷起來了
叫化他沒有給呀！從早起等到現在。 也沒給我們什麼呀。
主人行啦別叫每人給爾們一毛錢都給我走！
屋內有人在招呼。
裡邊請吧！席已排妥啦請喝酒吧。
◇
客人們入席喧譁聲。
上菜聲
碰盃聲
主人喊客聲！
少許。高根鞋走在地板上之聲！
新娘來給諸位勸酒啦！
客人甲—一定得給我多來一盃
客人乙—不能。每人都給來一下！
客人丙—得將盃送到我嘴上說請用酒啊(遊龍戲鳳)
女知客—別說啦。我給定個公平辦法怎樣？每人一盃。
客人—不行。不可—
新娘逃跑了……
(未完)

憶兒時 (三)　(KT)

‖我的生平‖

大水的上面。
飄流 着人 屍。

因爲我幼小的緣故。離遠是看不見。只聽人們在狂吼着。知道是有死人的屍骸出現了。急流的大水裡。薛大拼命的掙扎劾死的與大波大浪奮鬥着呀！偉大的薛大！可欽的薛大！

薛大雖也是一 個村 間的青年。今年不過才十九歲。可是他那勇敢可欽的態度。眞使我一生不會忘掉。可惜。他終於失敗了。被大水給埋沒了。剛才他還在努力的浮水。可是現在已有三四分鐘不見其影了。他的弟弟越發狂叫起來。會水的也都一齊的慌張起來。村民魚眼高衡。還有西街的趙老道薛二叔。都急忙的下了水。村裡的男男。女女老老幼幼。都跑了出來亂叫的亂叫。嘆息的嘆息。還有薛大的媽爸。更是慌張個不以樂乎。緊張的空氣充滿了整個的小村裡。

結果是劾死斧然。三四位老水手。報告的不幸消息。恐怕連薛大的屍體都不見了。唉。薛大死了。悲壯的死去。呀小村裡的緊張空氣。更是增加了蜜度。漸漸地重蜜起來。薛兒和他媽媽哭個死來活去。每一個村間的人。嘴裡都在議論這件慘劇。

『眞冒失！怨他自己太好勝了。自己也不酌量。酌量。便冒冒失失地下了水。唉！一個小影子。這樣不值一文錢的死』

『可不是 太可惜！將來這個小子還有出息呢！眞叫他父母傷心唉！唉…』

的確。他未免也有些冒失一點。但他那慈心的作用。委實是萬世不朽的。來世一定有所造化。我們只在希望着。祈願着他再能降生到小p村裡來。

這件哀痛的事情。給我很深的印像。現在我常在憧憬它。我們站在壕邊的情形。薛大下水時的光景……一切一切我還在牢記着呢！

秋高氣爽。天高馬肥的秋日裡。大地也禿了。樹葉也黃也。那是多麼使人傷感呀！可是鄉老們。有金紅色的高粱穗。和珍珠似的大豆粒。來安慰他們的期望。辛苦。呀！他們是怎樣的快樂呀！一車一車的收穫。這大概都是村民們的熱血吧？不！是熱血的結晶吧？它能來安慰他們一年到頭的辛勞。它能來返還他們所消失的熱血。灌溉他們的愛兒。啊！我不能不來感謝上帝了。

中秋節。村間的秋節。那是有不可形容的一種特殊風味。我們小孩子。歡天喜地。吃到幾枚月餅。那是多麼幸福呀！一切水果大概都在此時能飽嘗的。

高粱收獲完了。還有那未得運回的高粱稈。一排排地擺在大地裡。看去也很整齊。放學後。和幾個小友。跑到大地裡去。在夕陽斜照的當兒。我們做些有趣的遊戲。掘坑。作小屋子。修廟。眞令人有說不出的神密。再燃起高粱葉子。燒包米。烤蝗蟲。那是多麼神聖的一個遊玩啊！的確不是都會的小朋友們所能享得到的。哦！都市的小朋友們！你們還有比這快活的玩藝吧？我沒嘗過我眞美慕你們。
(未完)

阮郎歸　(耘青譯)

—蘇格蘭 R.Burns原作—

東西南北任風吹。我偏喜向西。此間起居住有蛾眉。深深谷愛伊。林密密。水澌澌。山嶺又隔離。相思日夜夢魂飛。麥茵常與偕。

……

見伊小立百花前。芳姿美且妍。嬌音嚦嚦燕鶯間。魂消到碧天！花馥郁。鳥關關。林泉更草原。花香過後鳥聲喧。麥茵思不堪！

耘青按。以外國詩歌譯爲中國舊詩。已數見不鮮。但譯爲詞體。以愚所知。則似尙無其人。偶見Burns之『Of A The Airts』詩。覺其句法參差。有似此詞。且意亦與詞相當。因試譯之。

歸家 (上)　(雅文)

一個很不淸潔的大雜院中的一間漆黑的臥室裏。任憑有什麼樣的美麗陳設。也是不能看見的。只有半新半舊而不準的時計鐘在壁上懸掛着。一分一分的催促這悠長的夜。和伊微弱嘆息的呻吟聲激蕩着這午夜的寂寞。

忽的一輪皎潔的明月。徐徐的湧破了這烏黑的雲端。透出了和靄淸明的光芒。映穿了這個破紙的窗兒 向屋 裏窺覷。

很顯然 的看見了 伊是一副 憔悴枯瘦可 憐的面龐。和散亂未梳的髮兒。都深深的籠罩了一層可怕的顏色。斜臥在一張破壞的床上。動也不 動彷彿和死神立刻 就要接近了。就是那可惡的蒼蠅落在伊的面上時。也沒有一些的力量去驅逐牠的。

拍。拍。拍。的叩門聲。還雜着淑消開門哪的聲浪。傳入了伊的耳鼓。激起了伊開門的思潮。極力的掙扎一番。終敵不過病魔的勢力。於是咳嗽了幾聲。氣喘喘的又一些也不動了。

拍。拍。拍。的急迫的叩門聲。依然很用力的在 擊 敲着十分鐘後。西廂房中走出來的一個近過半百的婦人。將大門給打開了。

疲乏瘦弱的影子。邁進了大門。很迅速的步伐。直向這呻吟的臥室中走去。連對那婦人謝謝的話兒也未有在他的口中說出。

呀。淑消怎麼半月不見竟會消瘦到如許呢？究 竟是什麼病呢？很奇異的問。在這奇異的淒慘聲音中。引出了兩行熱淚。滴滴的落在蒼白而無血色深陷的面頰上。兩手緊握着伊冰涼的手兒。只向伊的面部注視出神。一言也不發了。

滿室的寂寞空氣中。又呈限着無限的悲 哀和悸 慄的恐怖。疲乏悲傷的神智中。不盡的又湧出了半月前臨別的那天早晨一幕了。

國璽。我今天的身體不知怎的這樣酸乏無力。方才在起床的時候。滿頭出了很多很大的冰涼汗珠。而且氣很覺得不數我的使用。我打算叫你先不不往S地去作工。再待些日子去好嗎？
(未完)

電影片名集錦　(張潔雲)

『王生先』住在『黃浦江邊』。過着 富人生活。『王先生過年』。『除夕』的晚上。給他女兒『小蘭姑娘』『四千金』『壓歲錢』。『天明』她到『新舊上海』『脂粉市場』。買了不少的『小玩意』。『甚麼』『文字』『香球』。『翡翠馬』。『鐵鳥』。『叔珠』。『金時計』等等的東西。遊玩到『夜盡』纔『歸來』。向她 母親 告訴。『城市之夜』『熱鬧極了』。閑『遊藝大會』。有『三個摩登女性』。和『三個摩登男性』。在『街頭巷尾』唱那好聽的歌曲。有『春宵曲』。『漁光曲』。『迎春曲』。『慈母曲』。『長恨歌』。『凱歌』。 我又走到『十字街頭』。 有一座『碎琴樓』大戲院。新來一個『小女伶』。名叫『金鋼鑽』。還有一個『海棠紅』。今天的戲很好。有『玉堂春』『林冲夜奔』。『開天闢地』。『斬經堂』。『四郎探母』。『西遊記』。『火燒紅蓮寺』。『前台與後台』。都是些『無愁君子』。『不夜城』眞是『人生』快樂的地方。我們也搬『到上海去』罷！『母親』說。恐怕爸爸『心痛』那塊『鹽湖』。不顧意過那『都市春秋』。『爸爸愛媽媽』。絕對不能『棄愛』『阻止我們的『前進』。在『雨過天 晴』的一天起身了。送的人們很多。『好好先生』。『兩兄弟』。『三個媳婦』。『四姊妹』。『化身姑娘』。『梨花夫人』。『小玲子』。『楊乃武與小白菜』。還有『鷄鳴夫妻』。王先生全家上了『船家女』的船。最後喊了一聲『再會吧上海』。『似水流年』。雲蘭已成了『二八佳人』。眞是一朶『自由之花』。『青春之火』。在『時代的女兒』心裏燃燒起來。『狂歡之夜』。總是做着『粉紅色的夢』。眞是『少女懷春』。吉士誘之『體育健將』『楊小眞』是『金玉世家』的『小公子』。在『都會的早晨』邂逅了她。『一見傾心』大施『見影追踪』的本領。『情書』常通。『海誓』山盟。二人『同心結』了。在『花好月圓』的『良宵』。組成了『新人的家庭』。誰還不說這是『天作之合』呢！『花燭之夜』。眞是一對『歡喜寃家』。『三年以後』。『情迷』的『楊小眞』。又愛上『一個女明星』。時常夜不『歸宿』。『夫妻之間』因爲了『愛慾之爭』。起了多次的『情潮』。打得『落花流水』。『女人』受不了這樣的『壓迫』。請了一個『女律師』。要求『離婚』。『失戀』後。到處『飄零』。『母愛』女兒的心切和王先生商議『不如歸』回鄉下去。『王先生到農村去』。正是『淸明時節』。『桃李爭艷』的當兒。『滿園春色』。景物宜人。可是雲蘭『她的心』像『漩渦』一樣的翻騰。每在『失眠之夜』。『懺悔』『當初墜入『迷途』。『追求』從前。就像做場『繁華夢』一樣。一失足成『千古恨』的話眞不假啊！什麼是『生死夫妻』？那個是『同命鴛鴦』？『一言難盡』『初戀』時。『不堪回首』。話當年。只好在這『鄉愁』中。唱着人『生之哀歌』罷！

五、八、二〇作於新京市自來水事務所

史學簡考　(季逵)

史書。紀一國治亂興衰。凡君之聖狂。臣之賢奸。世系之傳授。始終之歲年。史書之體有二。一曰國 史。紀一 朝之事。如漢書晉書之類是也。二曰通史。紀古今之事。如通鑑綱目之類是也。玆將各史考據錄後以供閱者。

(史記)一百三十卷。漢司馬遷續其父談書 亡之創 爲義例。起黃帝。迄漢武。獲麟之歲。敘帝王以十二紀貫。歲月以十年表。紀政事以八書序。公侯以三十世家。志士庶以七十列傳。上下三千餘年。爲五十二萬六千五百言。後缺景武紀。禮樂律書。三王世家。漢興以來。將相年表。日者龜策傳。新蒯列傳等十篇。元成間褚少孫補。裴駰集解。(漢書)一百二十卷。後漢班固撰。起高祖。一終王莽之誅。爲十二帝紀。十本志。七十列傳。而附以敘傳。凡二百三十年。八十餘萬言。八表天文志。皆其妹班昭所補。唐顏師古註。

(後漢書)一百二十卷。宋范蔚撰。十帝紀。八十列傳。本志劉昭補。唐章懷太子賢註。(三國志)六十五卷。晉陳壽撰裴松之註。

(晉書)一百三十卷。唐房喬等撰。

(宋書)一百卷。梁沈約撰。
(南齊書)五十九卷。梁蕭子顯撰。
(梁書)五十六卷。唐姚思廉撰。
(陳書)三十六卷。唐姚思廉撰。推其父姚察之意成書。
(後魏書)一百十四卷。北齊魏收撰。昭諱不平。世號穢史。
(北齊書)五十卷。唐李百藥撰。因父李德林書續成。
(周書)五十卷。唐令狐德棻撰。與陳叔達。唐儉共成之。
(隋書)八十五卷。唐魏徵等撰。
(未完)

新刊介紹

▲ビルマの現在及將來—日本ビルマ協會書記長岡村亭著。タイムス出版社出版。本書要目。『はしがき』『とビルマの』氣候。『印度とビルマの關係』『總督の否認權』『寶石で賭博』『支那が七分ド英か三分』『日本商品の地位』『ビルマの宗敎』『貧弱な農業狀態』(定價二十五錢)。

舊劇脚本正謬研究 (十九)　(張毓賓屬詞　賈普知正誤)

故後之選派王平爲副將。絕不應再詢問衆將何人願往因此種放棄主帥職責之行爲在庸人亦必不出此。況孔明耶。故各名角關於此段白詞如馬謖王平請令時均云當報國恩。不但詞涉浮泛。實亦前後重複。是以併予刪削。以期情詞緊湊。(孔白)傳馬謖進帳。(衆白)馬謖進帳。(馬上白)末將正欲起行。不知丞相有何見諭。(孔白)今逢司馬懿非比尋常之輩。老夫尙有數語。 將軍聽 了。

(唱西皮原板)素知將軍韜略廣。出謀獻策非尋常。我南征你曾獻攻心爲上。因此上七擒縱平定蠻方。第二次你又把反間計上。司馬懿被魏主貶回家鄉。只因爲兵屢敗士氣沮喪。無奈何用司馬來到疆場。他本是魏國裡有名上將。此一去到街亭仔細提防。安營寨須擇那要路口上。防備着敵偷過劫我行糧。遇軍情必須要留心探訪。一切事與王平合意商量。(馬唱快板)。丞相不必叮嚀久。馬謖言來聽從頭。南征北戰跟隨左右。那一次獻的策我計劃不周。小小街亭若失守(出帳介)情願服輸項上頭。

(下)(按原本以上孔明馬謖所唱各段詞。毫不對題。故全体添改。以期合於劇 理)

(孔出帳唱散板)見馬謖出帳外洋洋得意。只怕他遇任性遺誤軍機。眼前裡無良將能把他替。有趙雲合魏延須攔前敵。沒奈何差王平輔佐他去。但願得蒼天佑街亭不失。(下)(此段原詞因無意味。故亦全体刪改未留一句)(馬謖上白)馬謖奉了丞相將令前往鎭守街亭。派王平爲副帥。還不見到來。來。(衆白)有(馬白)伺候了。(王平上白)忝見元帥(馬)王將軍到了。請來傳令　(未完)

關于簫　(趙仲珊)

—寫在實廉君本作以後—

讀載實廉君大作『說簫』文內。有『簫不知道是什麼時候有的』。又『不過從吳市吹簫看來。至少在戰國以前。是已經產生這重樂器了』。這兩句話。敝人閱後不覺技癢。玆不揣冒昧及簡陋。 而將簫之原始及名類。詳述於後。

▲簫之原始

通禮義纂云 伏羲作簫十六管。而事始又云。女媧造簫(按女媧與伏羲神農號稱三皇。 而女媧又爲伏羲 同母女弟。嘗鍊五色石以補天。事見史記及淮南子。)厥後黃帝命伶倫爲律。 伶倫制十二籥。聽鳳鳥之鳴。以別十二律及至虞帝舜。 亦作簫。其形參差。以象鳳翼。凡十管長一尺二寸。予按古今簫制不同。古比竹爲大。大者二十三管。 小者十六管。即今之排簫。今東稱單管者爲簫。上開山口。 五孔前出。一孔後出。出音孔二。相對旁出即古之篴也。排簫比竹爲之。十六管。無旁出孔。 陰陽各八。 自左而右列二倍律。六正律。自右而左列二倍呂六正呂。以木爲槓。中凹而虛。以受管也。 管之下端參差不齊。 兩旁長而中央短。皆容於格內。

▲簫之名類

簫一名籟。 又名言亦名筊。一名鑒籦。一名石弦。一名紫佩。 一名參差。此簫之別名也。眞珠船云。簫有韶簫。 歌簫。燕樂簫。唱簫。和簫鼓。吹簫。李冲簫。鳳簫。龜玆簫名不一而皆竹編成也。或十管十二管十三管十六管十七管十八管。二十一管二十二管 二十三管二十四管。 今所謂止一管六孔。小學紺珠云。短簫二十一管。 軍中用。淸樂簫。十七管。敎坊用。三禮圖云雅簫長一尺四寸。 二十四彄。頌簫一尺二寸。十六彄。無底者謂之洞簫。爾雅云。 簫大者編二十二管。長一尺四寸。 小者十六管。長一尺二寸——寫于義縣。

午夢　(坤鋅)

把我疲乏的神志。
寄存蜜甜的夢鄉裏。
一陣陣的薰風。
吹來了無限的溫柔。
◇
引我到了一所壯麗的樓宇。
斜倚着亞字的翠欄。
她在遙望着長空。
四圍是寂靜的。
只有一聲雞兒在叫。
我又從午夢歸來。

明治加糖奶粉
以此替代母乳最爲適當
用法……便　價格……低廉
大連・奉天・新京　哈爾濱・天津　明治製菓公司

小說預告

本社儒丐先生所著福昭創業記。業已登完。於讀書界。頗蒙好評。友邦方面。正在預備譯成和文。藉以行遠。先生勇於作文。不自偷懶。刻正從多數偵探小說中。擇一最警拔者。譯成滿語。名之曰『古城情魔記』。本書在偵探小說中。生面別開。事旣奇警。文亦流暢。原本爲法國人作。玆從日文本譯出。用餉讀者。先生譯筆。世有定評。所譯哀史以及巖窟島伯爵。皆參着東西譯本。取神遺貌。絕無生澁難讀之處。以食而能化故也。此書當益有可觀。不日即由本報逐日刊載。愛讀本報者。當以先覩爲快也。

偵探小說　古城情魔記　(一子名門智父)

編輯部謹啓

本報主辦小組象棋賽會弈乘錄 (11)

趙文宣(黑)　白桂山(紅)　紅先黑後　(和)

第二局

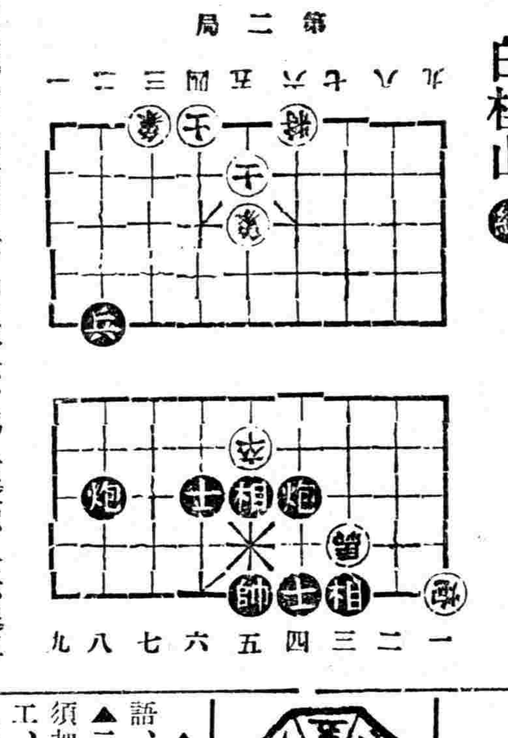

帥五進一、馬六進八、帥五平六、馬八退七、士六退五、將六平五、炮八進二、馬七退六、

無線電

播音節目(第二放送)　大連中央放送局　八月二十九日(星期一)

前
六、三〇(新)國歌
七、五〇(全)滿洲晨音樂
八、二五(新)建國體操
一〇、五〇(奉)學校講話　小學生與繪畫　林學詩

后
一、〇〇(新)新聞
一、三〇(哈)淸唱烏龍院　李桂秋　外二曲　外三名
四、四〇(新)新聞
五、三〇(哈)兒童時間　哈爾濱市公立北新國民優級學校　兒童劇　一袋米　王文華　外九名　指揮　陳光華　仝李蘊貞
五、五五(新)中等日本語講座
六、二五　評詞　三俠劍(二五三)何少庭
七、〇〇(新)新聞
七、三〇(新)滿華交換放送　講演　滿洲帝國產業五個年計劃　產業部參事官　楊騰洲
七、五〇(奉)話劇夏夜　放送話劇團
八、一〇(奉)舊劇獨木關　奉天中央放送局國劇研究部
九、一〇(全滿)成人常識　打電報的方法　耿恩華
九、二五(新)新聞
九、四〇　報時
一〇、〇〇(新)新聞
一〇、一〇(奉)放送小說　福爾摩斯偵探案(四)白燐
一〇、三〇(新)評詞　雍正劍俠圖(一一八)張青山

九星日鑑

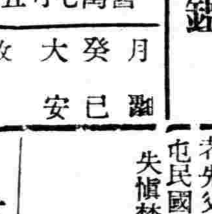

八月廿九日　舊曆七月五日

月　癸巳　大安　收　危宿

▲一白之人、過信他人言語、意外陷於不利、幸壬癸吉▲二黑之人、萬事違心之日、須加注意爭論訴訟忌旅行動工、凶、丙丁壬吉▲三碧之人、苟能耐勞、功果畢現、此日結婚吉、乙辰庚吉▲四祿之人、心口不一致、君勿爲誘惑所乘、須加注意、辰庚辛吉▲五黃之人、孤特已意、耗費心多、乙末壬吉▲六白之人、最初勞苦、不過一瞬耳、爾心能全終也、甲乙壬吉▲七赤之人勿誇才能、順應時宜而進退乃有效耳、乙丙丁吉▲八白之人、外觀雖吉　然因迷惘、獲利殊稀甲丁壬吉▲九紫之人、此日意志薄弱、雖小事　告失敗、丙丁戊吉

父子脫離關係緊要聲明

敝人有子李世昌不守家規任意浪費兼嗜好頗深屢戒弗改且有家屬陷於窮迫之虞曾於民國二十年二月間逐出另度脫離父子關係業經聲明在案詎執迷不悟較前更甚誠恐外人不諳眞相被其欺騙再聲明凡世昌本人無論拖欠何人何項金錢債務以及法律行爲不分遠年近日敝人概不負責任特此聲明
拜泉縣東大街中興茂　李茂謹啓

遺失買契紙聲明作廢

本人因被匪遺失民國十九年三月間領得陪字九百廿一號買契一紙內載坐落扶餘城內西北營子宅院正廂房十四間地基南北長十六丈七東西寬七丈六東至屣姓西至楊姓南北至道除呈扶餘縣署補發買契外特此聲明作廢
扶餘縣西北營子　石金閣啓

失照聲明作廢

啓者敝人領名大租地拾壹晌坐落敦化縣沙河沿保楊家店甲地照一張於大同元年六月十日因避匪患丢失除請縣補發外特登報聲明作廢
四至　東楊裕林　西王寶財　南姚寶亭　北王魁吉
敦化縣　蕭豐啓

焚照聲明

者先父王有安領名大啓租地參拾晌坐落敦化縣城山鄉大石河屯民國十五年八月四日領得善淸字第一七六九號執據一張因失愼焚失特登報聲明以便請縣補發
四至　東鄭姓　西馬姓　南溝子　北山根
敦化縣　王寬泰啓

建平縣招考初等教師

資格　師範學校卒業或同等學力者
報名　通信—八月十五日至月末本署敎育股　現地—九月二日至四日奉天南市場遼東旅館　手續—親筆履歷附像片身體檢查
試驗日　九月五日
試驗場　遼東旅館
待遇　二十五元以上赴任旅費支給

淸理舊債定期報告之聲明

奉命於三月一日改組商工公會所有舊商會及昔年農商維持會一切負債決由舊商會財產範圍內償還之並自本年九月一日起十月一日止由債權者將氏名住所欵額以書面報告於本清算事務所『設拜泉商工公會內』過期無效特此聲明
拜泉縣商會淸算人　杜憲揚　王永和　同啓

鄭重聲明

茲敝義增源閉幕至今廿餘載經理人李澤普於康德五年舊正年中辭退號中帳目結淸退約彼交日後對於銀行商界交易手續名戳改用陳秉志名稱與李澤普無涉恐未週知登報聲明
奉天城內義增源　志德堂　居順堂　經理　陳秉志　純修　啓

緊要聲明

啓者敝人於康德四年九月充增元昌榮記財東並接兌增元長之舖墊在該舖墊內有四千元外債因敝號現已荒閉將該舖墊變賣共三百九十元除還經理人一百元外共餘之欵由敝人按成分配清理四千元之外債不與增元昌各財東及增元長財東楊巨久程翰卿相涉自登報之後完全由敝人以該舖墊所賣之欵償還四千元之債務楊巨久(已故去)夫人楊趙氏程翰卿脫離還債關係特此聲明
蕭仲三　啓

鳴謝

奉我瀋北七區之西北隅地勢趨下新開河由此而北往入拉拉家屯西方以故每當雨水連綿之時河水氾濫災浸兩岸農苗受害匪淺然東北之杞牛河實無與焉今夏縣鑑於雨水過多恐將爲害特飭令將新開河加以竣濬以爲預防誠善政也乃有小弄權耕端生事誤傳縣令欺上瞞下强制迫令沿河兩岸十三丈(四十米)外剷青苗堀土築堤使我村民等恃爲生命之肥沃良田立成荒土殊不知其用心何在雖村民一再陳情不但不見採納反而催工日緊限日完成村民等不得已向縣當局請願又復依事欺阻情不得申因之更向滿洲帝國協和會瀋陽縣本部陳情蒙即受理福佳政志事務長並於雨中同副縣長馬迅信一躬身視察確認築堤不但無益徒使我村民等受無謂之犧牲立飭停工平復想我村民今歲雖因築堤損失不少青苗畢竟來年尤可耕耘使我村民等重返於溫飽樂境皆協和會瀋陽縣本宜德撻情之使命之所賜也僅簡述共事實登報端用申謝意
瀋陽縣北七區富泰村
烟台窩棚屯長劉漢卿
三台子屯長孫承恕
德勝台屯長吳占元
張家堡屯長于得水
八間房排長王魁一
朱家窩棚排長常冠厚
謹啓

經濟與產業

時局懇談會 (3)

關于非常時局下之產業經濟

●第一年度之成績●

然該計畫進行之實情、甚爲困難之企業、於技術上之點亦有種種研究之餘地、或今後着手之資源依其資源液化事業、油母頁岩油等、豫期計畫以外者呈展開、故呈種種之支障、次爲產金事業、該事業中去年之五年計畫者、主爲北滿砂金地帶之開拓、爲千五六百萬圓之產金計畫、然因前揭事情有齟齬、呈二三百萬圓之預定相違然使用機械力、挖掘砂金、其人爲的雖得相當多量挖掘、其部分不過九牛之一毛、非普遍的、現下之情態亘於廣大之砂金地帶、由山東苦力以手掘拾集砂金、是係大部分、則亘於廣大地域、依原始的搜查、依多數人間之活動、初獲得結果故計畫上之弱點爲頗多、常豫定計畫爲異動狀態、而更發現事變、苦力之入滿、爲頗減少、砂金方面之事業三江省等危險多不能擴充、故活動亦爲不可能事、或重要的產金地帶、發現洪水等、障碍不少、遂不達豫定之結果、然除採金事業其他鐵、煤、紙漿等或鹽、曹達、鉛、亞鉛等、大体得豫期以上成果爲頗佳也、勿論關于以上設述之自動車、飛行機兵器等、當初年度未達着手之域、現關於實施計畫爲考究中、第一年度之實績、依一年之體驗、果得如何之教訓耶、因今次之事變、對資材頗呈困難、是係甚大之苦痛、將來亦益不免困難、則獲得資材謀圓滑之遂行、主要俟日本之理解的協力、故專期待該方面之同意同情、再說一方觀日本之現狀、日本亦遇資材之缺少、故或部分之資材、由日本內輸入預定之者、一時停止、由海外求之、是等之例證不少也、如斯專要依海外貿易、而滿洲國(主爲經濟部)任其對策、

●勞働及技術之問題●

勞働及技術之獲得問題、已爲各方面所素知者、於初年度、製鐵採煤等悉爲基礎準備工作時代、故初年度之勞働力、技術力之動員爲甚寡少、自本年、來年、以至再來年益益甚大之人力爲必要、有一旦緩急集人間、迫令爲煤採掘、或鐵採掘、然該手段爲頗無理性、自今日集人、而謀訓練、是係最必要事、此點現雖配慮中、豫想困難、關于該問題、洲滿之現地勞働力增員之必要上、相當對日本主要策應、集高級技師或中級技師、而謀養成、或滿洲內輸入求養成、是等之方法、政府既自本年爲實施、

然此事項以今日程度之規模不能全充滿、更要大規模計畫也、而日滿之間謀強化發展爲必要事、倘今日不實行之場合將來是一大支障、其他種種鑑初年度之體驗、要是正之點不少也、實係緊要問題、

熱河造林計畫

【承德】五月林野局松川計畫科長一行林地航空調查之結果矚望熱河省造林計畫、近日省當局研究中、已略略得其成案、省農林科任林地開拓指導、除隆化、興隆、烏丹、豐寧之四縣外、向各縣派遣造林技師以使常駐、

移民計畫第三年

【新京】依二十年五百萬人大量移民計畫、五年間五十萬人入植計畫、本年第二年度之移民集團移民一萬人、自由移民五千人、更有青少年移民三千萬人入植、現呈預定以外之大事業、集團移民減少爲五千人、自由移民、改爲一千人、來年度預定之集團移民第八次一萬五千人、自由移民六千人青少年移民三萬五千人等、無障礙企圖入植遂行、依產業部拓政司之協力、今春以來調查中、由全滿百處之入植候補地、選定約六十處、此次大体爲銓衡完了社內、更再加檢討、研究入植人員之分配各關係方面爲協議乃經最後的決定、向拓務省行照會拓務省有預算編成之關係豫愈迅速之決定、斯移民五年計畫、本年度聯經試驗期待豫定之進行、

滿鐵社債

今年度之計畫

滿鐵、本年度發行社債額一億七千圓中、發行一億圓、由右發行額中、三千九百萬圓、充前借金返還、更一億九百萬圓社債發行爲必要、前此關于新三千萬圓社債發行接洽共同銀行團、其結果、本日共銀團代表參集興銀、九月上旬發行三千萬圓決定公募方針而滿鐵以現在所有五千萬圓及九月發行之三千萬圓、謀九、十、十一月之事業資金並開發會社出資一千萬圓之處理、十二月一日、對一般股東有中間紅利且有新設華北交通會社出資、金融市場之好調爲機、十二月預定發行社債五千萬圓

滿洲經濟界刻下之問題

自治的團体結成

日本經濟聯盟高砂誠一氏談

日本經濟聯盟理事高砂誠一氏廿七日午後二時四十二分、由大連抵奉、入大和旅館、對往訪之記者談謂、日本經濟聯盟、基日滿一體之主旨、連絡在日本滿洲國側各機關、努力經濟的日滿一體之具現化、滿洲亦須如經濟聯盟、經濟界自治的團體之結成爲必要、日國際商業會議所之加入、爲頗必要之事、該問題向外國承認滿洲國之如何、依財界關係望急速實現關于斯點在新京面接星野長官爲充分懇談、對三年後東京舉行之國際商業會議所世界大會、希望滿洲國側之代表出席、該氏廿七日午後二時四十七分乘亞細亞號向哈爾濱並預定赴新京

中銀貸借對照表

第十二期結賬內容

【新京廿七日電】中銀廿七日午前十一時於同行新裝行開催十二期股東總會、田中總裁以下理事、經濟部西村海長出席滿場無異議承認左記決算報告及利益金處分案

貸借對照表(康德五年六月卅日)

資產之部	
未收資本金	一五、〇〇〇、〇〇〇圓
政府貸	三二、五五五、〇〇〇
貸款	三三、六二四、二五七、五七厘
擔保付貸款	三一二二五、九五二、八〇〇
活存透支	一三八、一一六、八七四、六一〇
荷付滙據票	三六二、四四〇、〇七〇
扣折據票	一〇、〇六八、六二四、二四〇
收買外國滙	八、一六六、八四〇
存款	五八、九七二、六二六、〇五〇
他店存款	一九、四八〇、〇六二、六三〇
他店貸款	六、五二五、二四〇
承認支付估計	六、三八九、六一一、一〇〇
有價證券項目	二六九、七三八、八五二、二五〇
生金銀項目	二七、九四三、〇七〇、九一〇
外國貨幣項目	一六、七八四、〇〇〇
財產項目	一八、八五六、〇六七、一九〇
現金	六、四四三、三五一、七九五
合計	六六八、八〇七、六六一、六九五

負債部	
資本金	三〇、〇〇〇、〇〇〇圓
公積金	四、〇九七、二一五、五一〇厘
紙幣	二七四、六三四、〇二二、〇〇〇
政府存款	一三三、九三三、七二二、四二〇
定期存款	一四、四八四、三〇三、六〇〇
活期存款	八一、一三六、八一六、八三九
特別活期存款	二三、二五八、〇九七、六〇〇
通知存款	一〇、二八八、八八〇、〇九〇
雜項存款	四〇、六八一、九七九、四一〇
特別借入款	一二、〇〇〇、〇〇〇、〇〇〇
同業存款	八七一、一一二、一三〇
匯款	五、九八六、三三一、七四〇
臨時受取款	三六、四二八、〇一五、〇〇〇
今期純益金	一、〇〇七、四六五、三五〇
合計	六六八、八〇七、六六一、六九五

十二期利益金處分、

一、國幣	一二、三九三、四五五圓〇八	本期總益金
一、〃	一一、三八五、九八九圓七三	本期總損金
一、差引國幣	一、〇〇七、四六五圓三五	本期純益金
他國幣	七六七、二一五圓五一	前期滾存金
合計國幣	一、七七四、六八〇圓八六	

本期利益金處分如左

一、國幣一〇萬圓 缺損填補準備公積金
一、〃 五萬圓 配當平均準備公積金
一、〃 三〇萬圓 特別公積金
一、〃 五萬三〇〇〇圓 役員賞與金
一、〃 四五萬圓 株主紅利(年六分)
一、〃 八二萬一六八〇圓八六 後期滾金

亞洲電影院 小西關電車路之
電話(二)三七九一

藝華影業公司出品
慈母曲
陳燕燕 黎莉莉 韓蘭根 主演
全部有聲對白歌唱巨片
靈性與物質之衝突
家庭與社會之畸形
青年子女之風流梓
老年父母之抹淚巾
【演期】二十七日 二十八日 二十九日
今天兩大貢獻 同時加演 俠女雪仇 武俠默片

再期准演
由申新到 范雪朋(主演)
掌上珠
藝華公司出品 首演新片

天光電影院
大西關路北・電話(二)三二七八
廿七日 廿八日 廿九日 公映
沈浮導演
陳燕燕 歐陽紅櫻 張宛 李清 周蓮珍 主演
自由天地
香艷如紅樓夢 纏綿似西廂記
輾轉煙花巷陌 蹉跎綿綉年華
飛出脂粉牢籠! 投向自由天地!
如此好片並不加價
時間 每日循環開映 午後一時起至十時半 假日 午前十時半起
價目 樓上 三角 樓下 二角 軍警學生 半價

光陸電影院 CAPITOL THEATRE
奉天城內中街光陸電影院
飛來福
橫財人人想發 艷福個個會享
笑痛肚皮 哭出眼淚 滑稽大會串
新華影業公司豪華出品 全部有聲對白偉大鉅製
【主演】韓蘭根 劉繼群 梅琳 張琬 章志直 殷秀岑
同時加日 荒唐夢
日期 八月廿七日(星期六) 廿八日(星期日) 廿九日(星期一)
時間 每日由下午一時起演 晚十一時止、循環開演 隨時入座、星期例假上午十一時開演
票價 樓下一律……三角 樓上散座……四角 廂座每位……五角 學生樓下……二角 軍警幼童……半價

國民電影院 工業區國民市場內
今天開演
明星公司有聲對白巨片
刼後桃花
胡蝶 主演
蕭園日暮亂飛鴉 積目蕭條三兩家 庭樹不知人去盡 春來還發舊時花
全時加演 除夕 聯華巨片 陳燕燕主演
時間 每日下午一時起晚十時半止隨時入座 循環開演星期例假由上午十一時開演
票價 樓上一律……二角 樓下一律……一角 軍警學生樓上樓下一律一角

雲閣電影院 北市場 電話(二)二一二一
八月二十八日 二十九日 三十日
明星公司偵探巨片 翡翠馬
主演 王徵信 顧蘭君
加演 兒女英雄傳 五集
時間 下午一時開演晚十一時止 休假日自上午十時起演
票價 樓上三角■學生樓上二角 樓下二角■樓下一角五分 軍警幼童半價一角

東安電影院
廿八日 廿九日 三十日 公演
歌舞艷情偉大鉅片 桃花夢
主演 殷明珠 白虹 偉大! 富麗! 堂皇!
全部有聲歌唱對白
票價一角
每日午後一時起 循環開演 星期早場十一時

介紹漢醫
由左 漢醫 孫鎮鈞秉卿(前在鐘樓南同利生藥店現遷本堂應診)
漢醫名家 海魁濬鏡泉(前在小西關同益堂藥店現寓本堂應診)
二位先生對於婦人科小兒科勞傷吐血肺病歷經有年頗有心得新寓本堂恐未週知特此介紹
奉天中街路北 天元堂藥店
電話已定未裝暫借電話(四)三四〇一番

(願謀實業注意)
招募各縣分店
本社爲普擴營業並預謀實業家便利起見現於每縣鎮各招設分店一處(或專理或作副業均可)營業科目、特製小學各種課本及其他日用文房具各種有欲辦理者須先指定何處並付郵票四分簡章及品名價目表即行寄上
特許專賣品滿洲國總發賣元
東亞興業合資會社
新京市永長路福祿街口

胃病藥
紫樸開鬱丸
漢醫充文魁宗之創製
適應症 肝鬱氣逆 胸悶脹飽 嘔吐酸水 胃口作痛 胸肋串痛 反胃噯嗝 蟲蟲攻痛 胃寒腹痛 飲食不消 胃弱不食 時常腹痛 久治不愈 多年胃病 皆可消除 增進飲食 強壯體力 每袋四角
益善藥局

秋農醫院
電話 三・三二一〇 三・一九一
診治各科病症住院方便解除各種毒品中毒
分病舍奉天市南市場東緯路(地址奉天市南市場十一緯路)
因本院病室不足應用新建分病舍一所庭院寬濶六畝植樹木空氣新鮮適於養病收費低廉
院長 苗秀新(滿洲醫大畢業)

齒痛治療藥
舒服靈

凌雲醫院
隨時入院
院長留日醫師 高凌雲
女醫學士 高李秀春
院址 大西門裏路北十號
電話四三一一四號
診療科目
內科 外科 產婦科 小兒科 皮膚泌尿科 耳喉科 眼科 救治痲醉品 慢性中毒
奉天市

虎骨花蛇藥酒
本藥酒專治腰腿疼痛四肢麻木肝胃氣痛小腸疝痛口眼歪斜半身不遂及婦女經血等症大瓶三元小瓶壹元八角外埠函購者郵費酌加
頭痛藥
專治偏正頭痛各神經痛及暈眩更能消除鴉片癮者體內之積毒每袋三角每打三元函購每次郵費壹角
虎骨熊油膏
專治腰腸四肢疼痛胃腹寒積痞塊腎寒宮冷經痛帶下等症每張壹元小張六角函購每次另加郵費壹角
瘧疾流行特別注意
退瘧散
每年夏秋之間瘧疾往往流行一經感染痛苦隨之冷熱交作循環作息經久纏綿傷身廢業本散對於已發瘧疾及其副發痛可速瘧痛且在流行最盛時可作預防之用每袋國幣四角
奉天大南關西大十字街 老福順堂 電話 四・二八七〇

溽暑蒸人
何以消解
一二高爾夫球場
是消夏勝地
本球場修繕多日內容一新綠樹成蔭花香四溢置身其間如臨仙境在遊戲中不覺暑氣盡消
併附設 乒乓球及喫茶店
公餘涉足於此必能勞形頓解逸趣橫生
★★三經路六緯路口★★

贈
遺早〇〇 白白〇〇 調經種子
自療全書
本書共十萬餘言分表兩厚冊內容有男子遺〇早〇自療法有求孕種子良方秘術有白〇白〇根治及不能斷根的理由理論眞確名貴實驗原方由中央衛生署檢定上海市國醫公會証明倘感身罹疾病者欲索可剪報附滿郵五分函上海法租界安納金路榮生里
上海 蔣種玉堂啓(盛)

一服利導 百害消散 功出藥璽 價宜大衆
參天堂紅色健通丸
各埠均有藥房代售

日語國民讀本(卷二)譯註本
適正開學之期!請速備
奉天三友書局出版 每冊二角

全滿各埠大漢藥商注意
大批廣木香藏紅花到奉特別廉價推銷
逕啓者本號向以專運川廣西藏各地名產良藥爲宗旨最近卸到大批廣木香藏紅花西藏麝香西藏青菓多種本號以信用担保品質特別高上價目又極低廉顧客如有懷疑之點務請駕臨來觀或索樣品試驗足證明鄙號信誠不欺如承惠顧無任歡迎函索價目藥樣即速奉覆
奉天北市場十九經路路西三層大樓
胡萬勝藥店批發部啓
電話 二・一一七〇 二・三九〇六番

日立
柱上變壓器

絕緣完全 重量輕小
構造堅牢 性能卓越
價格低廉 納期短入
大連・新京・奉天
日立製作所